Fundado el 14 de Enero de 1917
AÑO XXVIII N.o 9,653

LA NACION

(EMPRESA PERIODISTICA "LA NACION" S. A.)

SANTIAGO DE CHILE, MIERCOLES 10 DE MAYO DE 1944

EDICION DE 12 PAGINAS

PRECIO EN TODO EL PAIS: UN PESO

TIEMPO PARA SANTIAGO
HOY: Bueno. Helada o neblina.

CAYO BASE DE SEBASTOPOL; CERCA DE CINCO MIL AVIONES ATACARON LA FORTALEZA NAZI

EN EL NORTE DE BIRMANIA

El almirante Lord Mountbatten, comandante en jefe de las fuerzas aliadas en Asia Sudoriental, conferencia con el teniente general del Ejército de Estados Unidos, Joseph Stilwell, en el norte de Birmania. El general Stilwell manda un ejército de tropas estadounidenses, chinas e indias, que están atacando duramente a los japoneses en el norte de Birmania

Nos informarán sobre la invasión de Europa

Ralph Forte

Ralph Forte

Cuando se produzca la invasión el corresponsal de la United Press Ralph Forte, estará en un puesto estratégico: Madrid. Desde la capital española, Forte ha enviado interesantes despachos sobre la situación interna de Francia, pues desde que fué enviado a Madrid, ha logrado establecer relaciones con elementos de las agrupaciones patriotas que facilitan las informaciones sobre el movimiento clandestino en Francia.

Antes de ser nombrado Gerente de la Oficina de la United Press en Madrid, Forte efectuó un viaje por todos los países europeos escribiendo una serie de interesantes artículos sobre la situación política, económica y social de cada uno. Forte tiene todo dispuesto para trasladarse a la frontera franco-española en caso de invasión de Francia, ya sea por el oeste o el sur, a fin de informar a los lectores sobre lo que ocurrirá en Francia.

Robert S. Musel

Robert S. Musel

Musel se halla actualmente en la Gran Bretaña y es uno de los integrantes del personal de corresponsales que tiene dispuesto la United Press para acompañar a las fuerzas aliadas cuando procedan a la tan esperada invasión del Continente Europeo.

Recientemente Musel realizó una jira por toda Inglaterra, visitando los diversos campos de entrenamiento, depósitos, fábricas etc., habiendo escrito una serie de despachos sobre varios aspectos de la gran concentración de fuerzas en la Gran Bretaña.

Antes de ser enviado a Londres, Robert S. Musel había estado un tiempo en Birmania, "cubriendo" las difíciles operaciones en ese teatro de la guerra y también realizó una extensa jira por la India.

Aliados penetraron las líneas japonesas en la zona de Kohima

LA AVIACION ALIADA ARRASA CON LAS POSICIONES ENEMIGAS EN IMPHAL

KANDY (Ceylán), 9.—(U. P).—(Por Walter Logan).— La invasión japonesa da señales de quebrantamiento bajo los golpes aliados, pues las fuerzas blindadas británicas penetraron en las posiciones niponas alrededor de Kohima, mientras que los bombarderos anglo-americanos barrieron las líneas en un sitio al sur de Imphal con bombas, cañones y ametralladoras.

Simultáneamente se revelo que los "chindits" británicos atacan con efecto devastador a través de centenares de kilómetros cuadrados de territorio enemigo en la parte central del frente norte de Birmania, cortando las últimas línea, japonesas de comunicaciones entre Myitkyna y la Birmania meridional. En dos semanas de valocísimo avance los "chindits" han cortado el ferrocarril Mandalay-Myitkyna en 10 puntos distintos.

Se informa que los japoneses, aturdidos por las acuchilladoras tácticas chindits, sólo ofrecen una resistencia espasmódica.

En el frente noreste de la India los tanques e infantería anglo-hindús se esfuerzan por asestar un golpe definitivo a los restos del que fué poderoso ejército japones desplegado en rededor de Kohima. En los tres días del 4 al 6 de mayo perecieron no menos de 750 japoneses, y desde entonces se han causado nuevas bajas al enemigo. Los observaores aliaos creen que la ofensiva británica y los frustrados contraataques japoneses han costado a los invasores cerca de la mitad de sus efectivos originales en la zona de Kohima, que se calculan hasta en 10,000 hombres.

Según informaciones oficiales, el 14.o ejército británico ha desplegado, en un enorme semicírculo, fuerzas blindadas en rededor de los costados occidental y septentrional de Kohima y ellas marchan en forma incontenible, arrollando a su paso las posiciones japonesas. Los nipones, en inferioridad respecto de artillería y aparentemente sin apoyo de tanques, se han lanzado a contraataques, sin otro resultado que los británicos hicieran una verdadera carnicería.

Lord Mountbatten aclaró que el comunicado expedido ayer informó equivocadamente, por causa de error de transmisión, que los japoneses han emprendido la ofensiva general en los cerros de Manipur, siendo que se quiso decir que estaban a la defensiva.

En el frente de Imphal las fuerzas aliadas también están a la ofensiva, aunque los nipones han empleado algunos tanques medianos en repetidos pero inútiles contraataques a lo largo del camino a Palel. Grandes formaciones de bombarderos pesados angloamericanos se unieron a la batalla por Imphal, respaldando los ataques de los tanques e infantería británicos, que desalojaron a los japoneses de una aldea 9 kilómetros al norte de Moirang.

Las divisiones chinas que manda el general Stillwell siguen avanzando por el valle del Mogaung, en la Birmania septentrional, venciendo la resuelta resistencia nipona.

SORTEOS CON PREMIOS
SEGUROL
CARNET 3x$1.- RESERIOS
LA PERLA CHILENA
DE $1 a 5 PESOS

RESUMEN DE LA GUERRA

NUEVA YORK, 9.—(U. P.). Según las noticias recibidas o captadas por la United Press durante las últimas 24 horas, la situación en los diversos teatros de la guerra era esta noche la siguiente:

RUSIA: Los rusos ocuparon Sebastopol, liberando toda Crimea. El jefe del Estado Mayor ruso encabezó las operaciones finales.

GUERRA AEREA: Cinco mil aviones, cantidad que rompe todas las marcas previas, atacaron 27 objetivos anti-invasión de Francia, Bélgica y Luxemburgo, en lo que se ha llamado oficialmente "ataque aéreo general".

FRENTE OCCIDENTAL: Las radios alemanas dicen que los aliados están congregándose para la invasión en 6 puertos a lo largo de 150 kilómetros de la costa del Canal de la Mancha, desde la boca del Támesis a Brighton.

ITALIA: Los alemanes se retiraron en el sector centro-oriental. Los aliados avanzaron 18 kilómetros cerca del centro de comunicaciones de Sulmona.

INDIA - BIRMANIA: Los británicos despejaron de enemigos parte de las posiciones de Kohima, los chinos cortaron en 13 puntos las comunicaciones birmanas.

CHINA: Fueron rechazados los japoneses en los accesos a Loyang. Aviones norteamericanos cooperaron en recio ataque chino.

PACIFICO: Aviones norteamericanos hostigaron Ponape y las últimas posiciones niponas en las Islas Marshall.

YUGOESLAVIA: Bombarderos y cazas aliados destruyeron el cuartel general alemán en Crebic. Los partidistas operan en la zona del puerto de Split (Spalatto).

TROPAS DE TITO OCUPARON BASE DE BRODAREVO

A 20 KMTS. DE LA FRONTERA ALBANESA

LONDRES, 9 (U. P.). — Las fuerzas yugoeslavas, presionando en su ofensiva en todo el sector meridional de Yugoeslavia, se apoderaron de la base alemana de Berane, a 20 kilómetros al norte de la frontera albanera, y penetraron en Brodarevo, a unos 50 kilómetros más al norte.

El comunicado del cuartel general de Tito dice que los partidistas ocuparon Berane ayer, después de aplastar la resistencia de los nazis en los suburbios; una segunda fuerza de guerrilleros operó simultáneamente en Brodarevo cuya ocupación total se espera en breve, pues ya han caído en su poder dos puntos de resistencia en el interior del pueblo. Más de cien alemanes han sido muertos en esta lucha.

También se ha informado de violentos combates en la carretera de 25 kilómetros entre Pleblje y Prijepolje en el norte.

ENVIO MENSAJE A SU PUEBLO

Reina Guillermina de Holanda

LONDRES, 9. (U. P.) — La Reina Guillermina de Holanda hablo hoy por radio a las mujeres de Holanda en la víspera del aniversario de la invasión de su país por los alemanes, e indicó a quienes permanecen en Holanda que tendrán un papel de importancia que desempeñar en la patria liberada.

Dijo la Reina: "Tan pronto como tome nuevamente mi puesto en nuestra gran familia que constituye nuestra nación, trataré de rodearme con las personas que se han hecho un nombre en nuestro medio y gozado de vuestra confianza. Entre otras cosas, estoy proyectando la designación de secretarios de Estado de ambos sexos, a fin de contar con una inteligencia femenina que me ayude".

Al denunciar la inundación del territorio por los holandeses, la Reina Guillermina dijo: "Es una calamidad para votros, arraigados a vuestro suelo, que el odioso tirano haya desencadenando uestro viejo enemigo contra vosotros.

Elogió luego a las mujeres: "Habéis sido siempre el pilar de vuestra familia, el poder silencioso detrás de todo".

Finalmente, habló de sí misma, expresando: "He tenido noticias que me han llenado de tristeza y de cansancio, y què me hacen desear un breve descanso para estar vigorosa y fuerte en el momento que me necesitéis. Os lo digo yo misma para que no os preocupéis si oís decir que se ha hecho imposible para mí tomar ese descanso".

MOLOTOV RECIBIO AL MINISTRO DE URUGUAY

MOSCU, 9. (U. P.) — Molotov recibió hoy al Ministro del Uruguay, Frugoni, en visita preliminar para la presentación por el Ministro de sus cartas credenciales a Kalinin.

"Asalto aéreo integral" contra 24 objetivos en Francia, Bélgica y Luxemburgo

LONDRES, 9 (U. P.)— (Por Phil AULT). Más de 4,500 bombarderos y cazas norteamericanos e ingleses, llevando a efecto lo que oficialmente se ha descrito como "asalto aéreo integral", bombardearon por lo menos 24 objetivos en Francia, Bélgica y Luxemburgo desde poco antes del amanecer a la noche, destrozando comunicaciones, aeródromos, líneas del frente y fortificaciones costeras, como preparativo para el Segundo Frente.

Entró así la campaña aérea que se propone debilitar las posiciones de las fuerzas nazis que resistirán la invasión a su vigésima tercera jornada, con mayor ímpetu que nunca. Solamente los bombarderos pesados norteamericanos y británicos, vaciaron más de 4,000 toneladas de bombas sobre aeródromos y núcleos ferroviarios en las primeras doce horas de hoy martes, mientras que bombarderos menores lanzaban sus cargamentos explosivos en diversos puntos del continente. Y después de haber completado casi 5,000 salidas, las armadas aéreas aliadas seguían volando esta noche hacia Europa, indicando que se eclipsarán todos los records anteriores.

Dos mil fortalezas siguieron en horas de la mañana el asalto comenzado anoche por la RFA contra objetivos detrás de la Muralla del Atlántico, y la corriente interminable se mantuvo cada hora del día.

Entretanto, esta tarde los pueblos de la costa del Canal fueron literalmente sacudidos por una serie de enormes explosiones provenientes del otro lado. Claramente distintas del rugir de los motores de aeroplanos como de las explosiones de las bombas comúnmente usadas, estas explosiones duraron 15 minutos, provocaron sacudones que hicieron temblar las casas hasta sus cimientos; ello ha hecho conjeturar a los residentes de esta "línea del frente inglesa" sobre lo que podrá suceder después. La única explicación ofrecida hasta ahora es que tales explosiones pueden haber sido bombas aliadas de dos, cuatro o más toneladas, o cargas de di-

(PASA A LA PAG. 6)

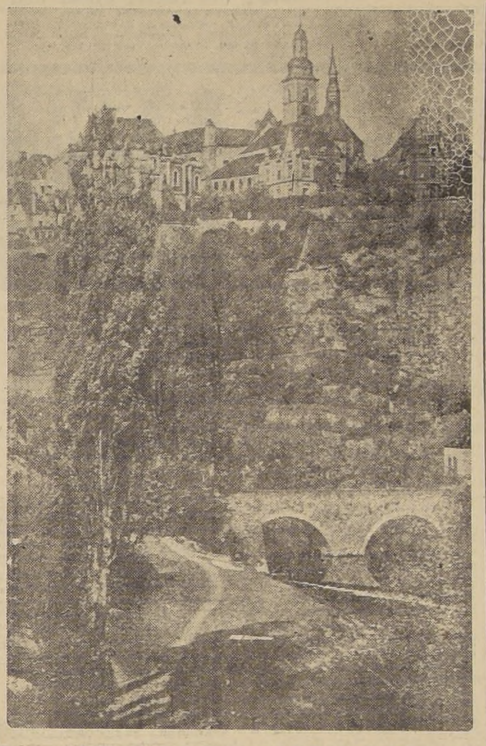

Puente del Tierchen y vista parcial de la ciudad alta de Luxemburgo

LOS NAZIS SE REPLIEGAN EN FRENTE DE ITALIA

INTENSA PRESION ALIADA EN EL TEATRO PRINCIPAL DE LA LUCHA

NAPOLES, 9.—(U. P).—(Por Reynolds Packard).— El ejército alemán abandonó una profunda saliente en el sector centro-oriental del frente principal de Italia, retrocediendo más de 16 kilómetros bajo la intensa presión aliada. Los nazis ocupan ahora nuevas posiciones al norte del río Aventino sobre la dominante meseta de Maiello.

Haciendo volar puentes, túneles que cruzan los cerros y edificios que se levantaban en el camino de su huída, las tropas alemanas se replegaron sobre el Aventino entregando sin lucha las aldeas de Palena y Letto-Palena, a unos 50 kilómetros al interior de la costa del Arriático. El portavoz del Cuartel General declaró que los nazis cubrieron su retirada con intenso fuego de artillería, que fué contrarrestado por intenso cañoneo de las baterías aliadas rápidamente emplazadas en la avanzada.

Esta retirada nazi indica que los nazis se preparan para abandonar toda la saliente que alcanzaba de 5 a 15 kilómetros dentro

PASA A LA PAGINA 6

Resistencia alemana fué aplastada después de 3 días de furiosos combates

MOSCU, 9. — (U. P.). — (Por Harrison Salisbury). — Las tropas del 4.o Ejército de Ucrania, al mando del general Feodor Tolboukhin y bajo la dirección suprema del mariscal Alexander Vassilievsky, jefe del Estado mayor general del Ejército Rojo, tomaron por asalto el puerto de Sebastopol, al cabo de una furiosa batalla de tres días.

La reconquista del extratégico puerto, escena de dos de los mayores sitios en la historia rusa, completó el dominio de Crimea en una campaña que hizo batirse en retirada a un ejército germano-rumano que se calculaba en cien mil hombres.

El mariscal Stalin anunció el triunfo en una Orden del Día dada casi a la medianoche, expresando que su conquista se había logrado hacía ya "varias horas", lo que indica que el enemigo fué aplastado en las últimas horas de hoy martes.

La Orden del Día anunció una de las más resonantes victorias soviéticas en su ofensiva de 1943-44, y la capital saludó el triunfo con 24 salvas disparadas por 324 cañones, que atronaron los ámbitos de Moscú.

CONSECUENCIAS DE LA CAIDA DE SEBASTOPOL

El significado estratégico de la ocupación de Sebastopol es difícil de exagerar. En primer lugar, deja libres dos grandes ejércitos para operaciones en los frentes de Rumania y Polonia. Luego deja a la Flota Soviética del Mar Negro en posesión de su principal base para las operaciones contra los puertos de Rumania y Bulgaria, si fuera necesario.

En marcado contraste con los 251 días de sitio que necesitaron los alemanes para tomarse Sebastopol, a costa de 300.000 bajas entre muertos, heridos y prisioneros, los rusos reconquistaron la plaza al cabo de 22 días de sitio.

Ayer lunes por la noche el alto comando soviético reveló que en horas del domingo habían iniciado los hombres de Tolboukhin el asalto final contra la base, rompiendo la primera línea de fortificaciones; el ejército sitiador se abrió paso arrasando un laberinto de fortificaciones escalonadas en los cerros que dominan Sebastopol y hoy, después de tres días de furiosa batalla, cayeron las últimas defensas. Subraya Sta-

(PASA A LA PAG. 6)

Alemanes temen invasión por el oeste y sur de Europa

El Estado Mayor alemán confía en poder hacer frente al ataque

LONDRES, 9. (U. P.) — (Por Edward Beattie). — Hace esta noche cuatro años Hitler dió la orden final para dar comienzo a su más grande campaña relámpago, que comenzó con la invasión de Holanda y Bélgica y la iniciación de la retirada británica hasta Dunkerque, y culminó con el colapso de Francia. Esta misma noche sus propias defensas están "ablandándose" paulatinamente ante el implacable bombardeo aéreo que tendrá a su vez, como culminación, la invasión por los ejércitos aliados.

Estos ataques aéreos en masa están dirigidos primordialmente contra las comunicaciones ferroviarias que abastecen de hombres y pertrechos la "Muralla del Atlántico" y los aeródromos que pudieran servir para dar protección a los ejércitos nazis defensores; pero ellos representan sólo una de las armas con las cuales pueden ser atacadas las defensas de la "Fortaleza de Europa". Hay consenso en que el arma aérea solamente no será suficiente para derribar las fortificaciones, pero hasta el día en que se desencadene el bombardeo marítimo y aéreo combinado y el ataque anfibio que señalará el comienzo del segundo frente, constituirá el medio más seguro para minar el sistema defensivo, y, sobre todo, para destruir la tan vanagloriada movilidad del ejército alemán.

LA OFENSIVA AEREA SEGUIRA IMPLACABLE

Mientras llegue el segundo frente — en la próxima semana, en el próximo mes o en el futuro indefinido — los ataques aéreos continuarán sin piedad.

En este aniversario todos los indicios tienden a demostrar que la tenaza aliada se cierra lenta pero seguramente sobre la Europa de Hitler, preparándose para el asalto de muerte.

Simultáneamente con las noticias de ataques de "commandos" contra la Riviera, se reveló ayer que portaaviones británicos volvieron al Skagerrak por primera vez en mucho tiempo — desde los primeros meses de la guerra; mientras que los comentarios de prensa señalan que los bombardeos de Francia y Bélgica aproximan la ofensiva a la costa del enemigo.

Aviación angloamericana sigue ablandando Muralla Occidental

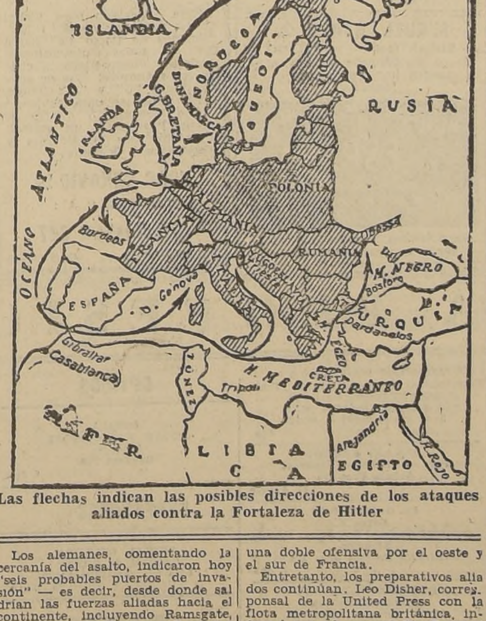

Las flechas indican las posibles direcciones de los ataques aliados contra la Fortaleza de Hitler

Los alemanes, comentando la cercanía del asalto, indicaron hoy "seis probables puertos de invasión" — es decir, desde donde saldrían las fuerzas aliadas hacia el continente, incluyendo Ramsgate, Deal, Dover, Folkestone, Brighton y New Haven.

Algunos matutinos londinenses publicaron hoy detalles completos sobre el tiempo y las mareas en el Canal; un despacho, fechado en Dover hoy martes por la mañana, decía que la luz de la luna era tan brillante que podían verse los arrecifes de Calais.

El Daily Express dice que, según despachos de Suecia, Suiza, Portugal y Turquía, "La Europa Occidental se ha secado y endurecido para la invasión de los ejércitos aliados con la mejor primavera de los últimos 50 años". A continuación predice que en las próximas tres semanas "continuará el buen tiempo desde los Países Bajos a España".

NAZIS TEMEN DOBLE INVASION

Un portavoz alemán, hablando por radio Berlín, predijo esta madrugada que los aliados lanzarán una doble ofensiva por el oeste y el sur de Francia.

Entretanto, los preparativos aliados continúan. Leo Disher, corresponsal de la United Press con la flota metropolitana británica, informó que el general Sir Bernard L. Montgomery, que comandará las tropas británicas de invasión, hizo recientemente una visita a la flota para expresar sus agradecimientos por el rol vital de la armada en las victorias de Africa y Sicilia, y para decir a miles de marineros algo de la tarea inmediata de los ejércitos aliados. Llegó a la base de la flota metropolitana en un avión norteamericano con tripulación norteamericana, y fué recibido por el almirante Fraser. En los barcos que visitó Montgomery fué calurosamente aplaudido y vivado por sus tripulantes.

La Reina Guillermina de Holanda, por su parte, visitó también hace poco las fuerzas holandesas que esperan las órdenes para iniciar la invasión en un puerto de la costa.

Los despachos recibidos de Europa indican que toda la zona occidental está tan seca y endurecida como en mayo de 1940, cuando los tanques alemanes fueron ayudados grandemente en su "blitzkrieg" por tales condiciones del terreno. Las predicciones indican que hay una posibilidad en cuatro de que la sequía continúe en junio, y que el verano será húmedo y frío, con nublados pero calor normal en julio.

LAS FORTIFICACIONES NAZIS

Sobre este terreno ha levantado Hitler en cuatro años fortificaciones y emplazamientos y ha minado todos los campos de invasión. Por ello hay que adelantar que en el segundo frente se encontrarán poderosas defensas que serán sostenidas con la mayor tenacidad. Es posible que tales fortificaciones sean inmunes a los bombardeos, hasta el día en que una extrema concentración de poder de artillería y aviación pueda paralizarlas mientras las fuerzas de asalto se propagan a su alrededor. Y serán mucho más débiles con cada bomba que los aviones arrojen en su actual ofensiva sobre líneas férreas, locomotoras o fábricas de aviones.

Los observadores estiman que los alemanes confían en la eficacia de la Muralla Occidental, por la movilidad con que puede ser defendida.

Según los despachos de que se dispone, las defensas de Hitler varían mucho en relación con el terreno. En Noruega, donde hay montañas altas y escarpadas y escasos puertos, Hitler ha concentrado sus defensas en puntos Trondheim y Stavanger, pues un ejército que desembarcara en puntos aislados de la costa tendría grandes dificultades para llegar a una zona vital.

Las inundaciones desempeñan una parte primordial en las defensas nazis en Holanda, donde ya están cubiertos por las aguas los territorios del sur del país.

Importantes puntos de la costa han sido convertidos en fortalezas; y con toda probabilidad decenas de aldeas detrás de ellos forman una defensa escalonada, según los modelos de bastiones del frente ruso, como Smolensk y Sta-

(PASA A LA PAG. 6)

LONGINES
FABRICA FUNDADA EN 1867
WEIL
ESTADO 370
SANTIAGO

AVISOS ECONOMICOS CLASIFICADOS

VENDO Independencia - Pila - Quinta Normal

110.000.— A 3 CUADRAS DE INDEPENDENCIA, BUNgalow moderno en muy buen estado; living comedor 2 dormitorios, baño instalado cocina, patio arboleda frutal, parrón. Deuda 24.000 — Ossandon.

120.000.— A UNA CUADRA DE INDEPENDENCIA, BUNgalow moderno comedor, 3 dormitorios, cocina patio construcción para un 2.o piso. Deuda 17.641 Caja Hipotecaria.— Nueva York 25 2.o Piso.

120.000.— INMEDIATO AL HIPODROMO CHILE, CAsaquinta, 6 piezas, corredor, cocina, quinta frutal, parrón 60 metros Tiene renta.— Ossandon.

125.000.— ENTRE PINTO Y RIVERA, CASA DE UN piso bien tenida hall, living, comedor, 4 dormitorios baño, cocina, dependencia, patio con parrón Tiene renta., Facilidades de pago. Deuda 41.000.— Nueva York 25. 2.o Piso

170.000.— INMEDIATO A INDEPENDENCIA, CASA MOderna de dos pisos, construcción sólida hall living, comedor, escritorio, 2 dormitorios, baño completo, cocina dependencias, patio, jardín. Deuda 40.000.— Caja de Ahorros.— Nueva York 25 2.o Piso

145.000.— A TRES CUADRAS DE FERMIN VIVACEta casa moderna de un piso construcción sólida, living-comedor, 3 dormitorios, baño instalado patio con rboles frutales.— Nueva York 25. 2.o Piso.

190.000.— En AVDA. INDEPENDENCIA, CASA DE ALtos y bajos, 2 locales comerciales y dos casas interiores; una casa a la calle con 15 piezas; una casa interior do 2 pisos con 8 piezas cada una; una casa interior con 2 piezas Tiene renta.— Nueva York 25.

200.000.— ENTRE INDEPENDENCIA Y FERMIN VIvaceta, calle residencial chalet de dos pisos, moderno, muy bien tenido, living, comedor, 4 dormitorios baño instalado, cocina dependencias, jardín patio Tiene renta. Deuda 60.000.— Nueva York 25. 2.o Piso.

240.000 — ENTRE PINTO Y RIVERA, 2 CASAS DE UN piso, bien tenida, las dos se componen de halls, living, comedor 3 dormitorios baño cocina, dependencias, patio con parrón. Tiene renta. Deuda 41.000 Caja de Ahorros. Facilidades de pago.— Nueva York 25. 2.o Piso.

280.000.— AVDA. DOMINGO SANTA MARIA, BUNGAlow nuevo construcción asísmica, living, comedor, escritorio, 3 dormitorios baño instalado, cocina, dependencias, patio, tiene gallineros para 1.000 aves Facilidades de pago. Deuda 35.000.— Nueva York 25. 2.o Piso.

300.000.— CASI ESQUINA MARURI CASA DE DOS pisos, moderna, construcción sólida living, comedor escritorio, 3 dormitorios, 2 con closets pieza de baño, cocina, despensa, dependencias, patio, jardín, parrón. Deuda 87.000.— Nueva York 25. 2.o Piso.

300.000.— ENTRE MARURI E INDEPENDENCIA, BUNgalow moderno en muy buen estado, construcción sólida, hall, living, comedor, 3 dormitorios, baño instalado, cocina, despensa, jardín patio, gallinero para 120 aves. Deuda 180.000.— Nueva York 25. 2.o Piso

370.000 — CASI ESQUINA DE BARNECHEA, PROPIEdad de renta, casitas independientes compuesta de 2 piezas, un patio y cocina, local con 5 piezas grand . patio. Deuda 40.000. Tiene renta.— Ossandon

35.000.— A DOS CUADRAS DE SAN PABLO, CASA de un piso, de 4 piezas y galpón grande — Nueva York 25. 2.o Piso.

100.000.— MARTINEZ DE ROSAS, 2 CASAS DE UN PIso y otra de dos pisos, comedor salón 3 dormitorios, parrón y arboleda frutal. Tiene renta.— Nueva York 25. 2.o Piso.

120.000.— MANUEL FISCHMANN CASA DE UN PIso recién terminada, construcción sólida, living, comedor, 8 dormitorios, baño instalado cocina, patio Tiene renta.— Nueva York 25. 2.o Piso.

120.000.— ENTRE PORTALES Y SANTO DOMINGO, casa de 6 piezas, cocina parrón, árboles frutales. Tiene renta. Deuda 27.000.— Ossandon

120.000.— EN CALLE CARLOS ALLENDE, CASA MOderna de un piso, construcción sólida living, comedor, 2 dormitorios, baño instalado cocina, dependencias, patio, parrón arboleda frutal. Tiene renta. Deuda 55.000, Caja EE. PP.— Nueva York 25. 2.o Piso.

130.000.— EN CALLE PRESIDENTE ROBERTO ORTIZ, casa de un piso, muy buen estado, construcción sólida, hall con galería de vidrio, comedor 3 dormitorios, baño completo, cocina, dependencias, patio, jardín, local independiente Deuda 50.000. Caja EE. PP. — Nueva York 25. 2 o Piso.

150.000 — JOTABECHE CASA DE RENTA, 43 x 15; 6 casitas de un piso de 3 piezas, cocina y patio. Tiene renta Facilidades de pago.— Nueva York 25. 2.o Piso.

150.000.— EN CALLE DOLORES PROPIEDAD DE renta. Deuda 5.000.— Ossandon.

195.000 — ENTRE TORO MAZOTE Y CORDOVA CAsa de un piso, buen estado, apta para industria, hall, living, comedor 5 dormitorios, baño instalado, cocina, dependencias, parrón de 30 metros. Arboleda frutal. Tiene renta. Deuda 33.000.— Ossandon.

200.000.— COMUNA QUINTA NORMAL, CASA DE UN piso, moderna con renta, local grande, comedor, escritorio, 2 dormitorios, baño instalado, cocina eléctrica instalada patio, la renta es de 4 casitas compuestas de dos piezas, cocina y servicio independiente. Deuda Nueva York 25. 2.o Piso.

230.000.— COMUNA QUINTA NORMAL, CASAQ ta, muy bien tenida, amplia galería, comedor, escritorio, 5 dormitorios, baño instalado cocina, pensa, dependencias, jardín arboleda frutal, patio trada de auto Facilidades de pago. Deuda 50.000 Caja EE. PP .— Nueva York 25. 2.o Piso

260.000 — COMUNA QUINTA NORMAL, CASA DE piso, moderna construcción sólida, hall, living, dor, 4 dormitorios baño instalado, cocina, despensa, pendencias, patio, jardín, arboleda frutal, piscina, trada de auto. Deuda 46.000.— Ossandon.

300.000.— AVDA. GENERAL VELASQUEZ, CASA un piso bien tenida, construcción sólida, 880 m2., dor, salón, escritorio 11 dormitorios, baño insta cocina, despensa, dependencias jardín, patio arbo frutal. Deuda 19.000 FF. CC. del E. —Ossandon.

300.000.— A TRES CUADRAS DE MATUCANA, CO na Quinta Normal, propiedad de renta. Cité con 1 sas, de 2 piezas, una de 3 piezas y 4 piezas, inde dientes, arboleda frutal. Deuda 30.000. Caja Hip caria.— Ossandon.

CARLOS OSSANDON - Nueva York 25 - 2.o pi

FIERRO ACANALADO GALVANIZADO
PRIMER USO
6'7'8'9 y 10 de N.º 24
REALIZA
S. SACK
SAN PABLO 1179

"LA NACION"

AVISAMOS A NUESTROS FAVORECEDORES Y AL PUBLICO EN GENERAL QUE NUESTROS SERVICIOS TELEFONICOS, PARA LOS DIAS DOMINGOS Y FESTIVOS, SERAN ATENDIDOS COMO SIGUE:

Presidente del Consejo ... ... Fono N.o	82330
Director ... . " "	6847
Subdirector .. .. .. " "	822..
Gerente ... . " "	60591
Crónica .... " "	67036
Jefe Avisos .. . .. " "	88607
Portería. ... . " "	8222.
Cables ... . " "	8222.
Crónica .. .. " "	82224
Deportes .. .. " "	82225
Talleres ... . " "	82226
Fotografía .. .. .. " "	83741

INDICE DE AVISOS ECONOMICOS CLASIFICADOS

1.—Alhajas, monedas y antigüedades.
2.—Automóviles, camiones y vehículos.
3.—Neumáticos, accesorios y garages.
4.—Arriendos buscados.
5.—Arriendos ofrecidos.
—Casas, chalets.
—Departamentos y piezas
—Locales, oficinas.
6.—Abarrotes, comestibles y frutos
7.—Arboles y plantas
8.—Armas, caza y pesca.
9.—Artículos de escritorio librerías e imprenta.
10.—Aves y animales.
11.—Belleza y peluquería.
12.—Compras y ventas. Varias.
13.—Deportes, turismo y veraneo.
14.—Diversos.
15.—Educación.
16.—Fotografía, cine y útiles científicos.
17.—Ocupaciones buscadas.
—Empleados.
—Profesionales.
—Operarios.
—Domésticos.
18.—Ocupaciones ofrecidas.
—Empleados.
—Profesionales.
—Operarios.
19.—Residencias, hoteles, restaurantes.
20.—Materiales de construcción
21.—Metales y minerales.
22.—Motores, maquinarias, y artículos eléctricos.
23.—Máquinas de escribir y coser.
24.—Muebles, menajes y artículos sanitarios.
25.—Modas e interés para el hogar.
26.—Mudanzas y transportes.
27.—Negocios e instalaciones. —Compra y venta.
28.—Objetos y animales perdidos.
29.—Personas buscadas.
30.—Préstamos, acciones y bonos.
31.—Productos medicinales.
32.—Propiedades compran
—Quintas y sitios.
—Casas y chalets.
—Parcelas, chacras y fundos.
33.—Propiedades venden.
34.—Propuestas públicas y particulares.
35.—Radios e instrumentos de música.
36.—Remates voluntarios.
37.—Notificación y citaciones.
38.—Sastrería e indumentarias.
39.—Talleres y composturas.
40.—Judiciales.

AGENCIA DE "LA NACION"

PARA LA RECEPCION DE AVISOS ECONOMICOS
CIGARRERIA "EL RECORD"
SAN DIEGO 1181
Teléfono 70039
FERIA MATADERO N.o 42
PORTAL EDWARDS 2748
CIGARRERIA
SAN PABLO 3258
PELUQUERIA
MAPOCHO 2674
PELUQUERIA
PROVIDENCIA 1340
PASTELERIA CHILE
IRARRAZAVAL 2897
frente Teatro HOLLYWOOD
ROBERTO CARRASCO
MAULE 1006
RECOLETA 794
PELUQUERIA "PARIS"
DOMINICA 835
LAVANDERIA
INDEPENDENCIA 819
LAVANDERIA HIGIENICA
ALMACEN DE MUSICA
HUMBERTO MUÑOZ
SAN PABLO 15.

1.—Alhajas, monedas y antigüedades.

BRILLANTES, JOYAS, BOletos, vendo y compro. Supero cualquiera oferta. Ahumada 88, esquina de Nueva York. 31 Mayo

ORO, JOYAS, BRILLANTES; PLAtino, plata, monedas antiguas; compramos superando cualquiera oferta. Bandera 86. 31 Mayo

¡¡NOVIOS!! PARA ARGOLLAS FAbrica Sostín.— Nueva York 66. 31 Mayo

FABRICA COMPRA URGENTE: BRIllantes, joyas, oro; platino Precios insuperables. Kardonsky. Estado 384. 31 Mayo.

NOVIOS: ARGOLLAS ORO 14 Y 18 kilates, macizas, grabadas; desde 100 pesos par.— San Diego 780.— Relojería Sportman. 31 Mayo

BOLETOS JOYAS, BRILLANTES, platino; oro; plata; compramos Superamos cualquier oferta.— Huérfanos 1121. 31 Mayo

¡¡¡CASA REAL!!! ORO, JOYAS, brillantes, fantasías, compraventa; composturas; transformaciones — Compañía 1025, frente Teatro Real Fono 65855. 31 Mayo

¡¡TRUST!! JOYEROS, COMpro urgente brillantes, oro, platino, boletos.— Compañía 1029, teléfono 66394. 31 Mayo

3.—Neumáticos, accesorios y garages.

NEUMATICOS VENDO. — ARTURO Prat 22. 2 Oct.

TRICICLOS DE REPARTO, IMPORTAdos, con facilidades de pago.—La Universal, Bandera 624. 13 Myo

5.—Arriendos ofrecidos.

ARRIENDO PIEZA GRANDE PENsión, matrimonio.— Gran Avenida 2744. 10 Mayo

ARRENDAMOS PROPIEDADES.— CAja Propietarios, Santo Domingo 1249 15 Feb.—45.

ADMINISTRAMOS ROPIEDADES. — Caja Propietarios, Santo Domingo 1249. 15 Feb.—45.

9.—Artículos de escritorio, librerías e imprenta.

PLUMAS FUENTES, ENCENDEDORES, lápices, arreglo.— Galería Alessandri 30. 29 Myo.

12.—Compras y ventas. —Varias.

¡¡¡COMPRAMOS!!!. DENTADURAS, dientes sueltos usados.— Bandera 86. 31 Mayo

"LA CHINGA", BODEGA DE CUEros y pieles, compramos cueros de conejos y liebres, pagando mejores precios Manuel Montt 2899 esquina San Alfonso, fono 92546. Casilla 2721. Santiago. 6 junio

COMERCIANTES, ESCOBILLAS marca Tigre.— Teléfono 52287. 4 Junio

13.—Deportes, turismo y veraneo

EXCELENTE EQUIPO DE PESAS PARA gimnasia, se vende en $ 600.—L. Guerra, pieza 308, Hotel Crillón. 12 Myo

14.—Diversos.

CONCESIONARIO SOLVENTE, EXPLOtar óptimas condiciones personería jurídica, necesita Sociedad Hijos de Traiguén. — Echaurren 368. 11 mayo

MENTALISTA

ALIDA RUBE, ORIENTA, INSTRUYE, aconseja. — S. Antonio 665. 16 mayo

15.—Educación

ACREDITADO INSTITUTO TECNICO, Santo Domingo 1307, esquina Teatinos. Cursos completos, Comercio, Dactilografía, Telegrafía, Corte, Confección, Sastrería, Peluquería. Solicite prospectos. 19 Myo

¡¡¡TRIUNFE UD.!!! ESCUELAS POlitécnicas Profesionales "Díaz-Gascogne". Reconocidas Supremo Gobierno. Treinta años fundación. Mecánica Dental (lucrativo). Modas (perfecto, fácil, elegantísimo). Peinados artísticos. Sombreros Manicure. Bordados, Sastrería, etc. Internado. ¡Apresúrese! Unicamente: Santo Domingo 670. 31 Mayo

INSTITUTO COMERCIAL MIXTO "Alfredo Torrealba", Huérfanos 1734, prepara contadores generales, dactilógrafos, taquígrafos auxiliares, comercio y contabilidad, redacción mercantil, etc. Sistema propio, enseñanza. Solicite prospecto Matrícula abierta. 31 Mayo

A 10 MESES PLAZO!
TERNOS Y ABRIGOS SOBREMEDIDA.
Entrega inmediata
La Sastrería
DRINBERG
San ANTONIO 470
y la Sastrería
ARGENTINA
San PABLO 1279
31 Mayo.

S. SACK
FIERRO NACIONAL
● ■ ▬
REDONDO - CUADRADO - PLANO
SECCION ESPECIAL
Sn. PABLO 1179
MORANDE 817

CURSOS COMPLETOS COMERCIO. Enseñanza eficiente, profesores especializados. Cursos nocturnos para empleados. Preparación rápida taquígrafos, dactilógrafos. Curso Contabilidad aritmética. Cursos inglés. Escritura máquina, quince días. Taquigrafía tres meses. — Instituto de Contabilidad. Santo Domingo 1030 (cerca Puente). 14 Myo

17.—Ocupaciones buscadas.

VENDEDORA LARGA EXPERIENCIA y clientela, se ofrece al comercio para venta de radios de marca acreditada. — Dirección: Casilla 81-D. 12 Myo

ME OFREZCO PARA CUIDAR CASAquinta. Tengo buenos antecedentes, fui cabo 2.o carabineros. Quien se interese por darme ocupación, dirigirse San Luis 259, paradero góndolas 6, barrio Negrete. 11 Mayo

18.—Ocupaciones ofrecidas

VENDEDOR PLAZA PELUQUERIAS, necesito.— Catedral 2982. 11 Myo.

NECESITO PEINADORA AL AGUA, con buen porcentaje. —Teatinos 376. 11 Myo.

ELECTRICISTA.— AYUDANTE ELECtricista competente en su ramo y buenas referencias, necesito. Sueldo $ 815 mensuales y alimentación. Presentarse Dirección Hospital del Salvador. 30 Myo.

BARNIZADORES COMPETENTES necesito.— Arturo Prat 1128. 8 Mayo

MUEBLISTAS COMPETENTES NEcesito.— Chiloé 1189. 15 Mayo

GOTICOS COMPETENTES, NECESIto — Chiloé 1189. 15 Mayo

NECESITA MAESTRO GASFITER EN calefacción central R. Antoine y Cía —Serrano 282. 10 mayo

NECESITA BUEN MAESTRO CALDErero. R. Antoine y Cía. — Serrano 282. 10 mayo

Domésticos

$ 300, SE NECESITA COCINERA JOven con recomendaciones, que sepa algo de jardín. Tratar: Lord Cochrane 1821. 30 Myo

DIRECTAMENTE DE LA FABRICA
FRAZADAS DE LANA CASIMIRES
CIA. LTDA. "SUDA"
Avenida El Salto 1857
GONDOLAS 28 y MICROS CARMEN-SALTO
SE ATIENDE DE: 9-5
7-may.

MEMORANDUM DE "LA NACION"

TURNO DE BOTICAS

DEL 6 AL 13 DE MAYO.— La Caridad, Roa y Cía., 21 de Mayo 634, Rendic, H. Rendic, Bernardo O'Higgins 2709; Porteña, S. Perlovich, Bernardo O'Higgins 667; Hoffmann, Hoffmann y Cía., San Pablo 2899; Santa Ana, Weismann y Cía., Catedral 1500; Francesa, Donoso y Cía., San Pablo 2002; Lourdes, Carbone y Cía., San Pablo 4311; Santa Rita, B. Arcaya, F. Reich 101; Iquique, L. Espinoza, Dolores-Iquique; Espinoza, L. Espinoza, Diez de Julio 335; Valparaíso, I. Chamudis, Exposición 1468; Chilena, D. Torres, A. Prat 1621; México, E. Pérez, San Diego 634; Indiana Rojas y Cía., Franklin 482; San Miguel, B. de Canefrú, Santa Rosa-San Miguel; Lo Vial, V. Toledo, Gran Avenida 4755; Andes, P. Villalón, Gran Avenida 9065; La Unión, Sangues y Cía., San Ignacio 2042; Castro, J. Castro, Bernardo O'Higgins 30; Padig. P. Vuskovis, Av. Villagra 25, Los Guindos; San José, M. Vera, P. L. Cuadra 1119; Irarrázaval, A. Navarrete, Avenida Irarrázaval 1864; Ercilla, D. Torres, Avenida Irarrázaval 821; Salvador, F. Zúñiga, Avenida Francisco Bilbao 591; El Golf, C. Abualeme, A. Leguía 0200, El Golf; Koli, Francisco Chiglino y Cía., Avenida Providencia 1304; Bulnes, L. Espinoza, Borgoño 311, Población Bulnes, Renca; Oehrens, A. Oehrens, Avenida Independencia 3129; Santa Elena, G. García, Nueva de Matte 332; Arlegui, R. Arlegui, Avenida Independencia 1671; O'Higgins, P. Ruiz, Fermín Vivaceta 899; Venus, A. Palacios, Santos Dumont 589; Modelo, C. Weisman y Cía., Avenida Recoleta 2110; Victoria, R. Calderón, Salas 260.

MAYO
10
MIERCOLES
SANTOS DE HOY
Máximo
SANTOS DE MAÑANA
Mamerto

LLAMADOS DE URGENCIA

Asistencia Pública, San Francisco 80, teléfono 68191; Posta N.o 2 de la Asistencia Pública Maule esquina de Chiloé, teléfono N.o 85408; Posta N.o 3 de la Asistencia, Chacabuco esquina de Compañía, teléfono N.o 83838; Asistencia Pública Ñuñoa, Villagra esquina de Irarrázaval N.o 1017, teléfono N.o 61548; Aisstencia Pública de Providencia, Manuel Montt N.o 803, teléfono 29053; Prefectura de Carabineros, Moneda esquina de Morandé teléfono 60151; Bombas, 61171

FARMACIA de TURNO
permanente hasta la una de la madrugada
Andrade
DELICIAS 2902 Telef. 92340
2 Junio

NIÑERA CON RECOMENDACIONES Purísima 77. 10 mayo

20.—Materiales de construcción

FIERRO ACANALADO GALVANIZado.— Morandé 817. 31 Mayo

FIERRO REDONDO. CONSTRUCción.— Sack. 31 May

PINTURA PASTA, SACK. 31 Mayo

CEMENTO MELON.— SACK. 31 Mayo

FIERRO GALVANIZADO LISO PAra fierro: Sack. 31 Mayo

ZUNCHOS LISOS, AMPOLLADOS.— San Pablo 1179. 31 Mayo

PUERTAS, VENTANAS, MAMPARAS, galerías. Gran surtido para entregas inmediatas. ¡¡¡Consúltenos precios!!! San Diego 743. mayo 16

MIGUEL GORAB Z.
ROSAS 1148 — SANTIAGO
Unico distribuidor de las afamadas hojas de afeitar "España"

HOJAS
ESPAÑA
ACERO ESPESOR PAPEL

Se atienden pedidos por mayor y contrarreembolso

LIQUIDO TABLAS PISOS, CIELOS, cuartones, viguetas, suples, pilastras, junquillos; costaneras. ¡¡¡Consúltenos precios!!! San Diego 743. mayo 16

S. SACK, BARRACA FIErro San Pablo 1179.— Morandé 817. Precios bajos. 31 Mayo

ROBLES, TABLAS PISO NUEVAS y usadas, pino Oregón; puertas, ventanas Standard. Precios ocasión. "Gran Feria Materiales".— General Bustamante 772. 25 Mayo

MATERIALES PARA CORTINAS metálicas, cañerías, planchas negras y galvanizadas, zunchos, fierro en barras. Precios bajos.— Matucana 551. 30 Mayo

PAPELERIA CENTRAL, MATIAS COUsiño 119.— Llegó lindo y completo surtido de papeles importados, con 15 por ciento de descuento. Papeles nacionales, completo surtido en todos los precios. Despachamos contra reembolso. 19 Myo.

¡¡¡DEMOLICION!!! ZINC, ROBLES, tablas piso, cielo; artefactos, etc.— Carmen 33. 10 Mayo

TALLERES "FENIX", PUERTAS ventanas. — San Antonio 816. 11 mayo

CABLES - ZINC FIERROS

Zinc acanalado para techo, Cables desde 1/8" hasta 1 1/2". Planchas de fierro 1/8" hasta 3/4" en todas dimensiones; Cañerías. Fierro platinos, cuadrados y ángulos; Ejes de acero; Vigas "U" y "H"; Tubos acero y bronce para calderas; Torno mecánico 7 metros de largo; Tuercas, y un surtido completo para fundiciones y Maestranza. Consulte.

JOSE DEKOVIC L.
BODEGA:
SOTOMAYOR 347
TELEF. 84897 CAS 2045

ALAMBRE
CAÑERIA
METAL DESPLEGADO
S. SACK
Sn. PABLO 1179
MORANDE 817

¡¡LIQUIDO 50 PUERTAS NUEVAS, 0.80 $ 155 c/u.!! Mamparas, bastidores, cañerías, carretillas pernos escuadras, infinidad otros materiales. —San Diego 1671. 1.o julio

22.—Motores, maquinarias y artículos eléctricos.

MAQUINA ELECTRICA TOMAR PUNtos medias, vendo.— Bascuñán 219. 11 Myo.

MAQUINARIAS DE OCASION.— Huérfanos 2448 22 Agt.

ARTICULOS ELECTRICOS PRECIOS bajos.— Marcel, San Pablo 1143 18 Myo. 1944

PARA SANITARIOS
MERCERIA
GRAN BRETAÑA
Av MATTA 1072 al 1082
FONO 51760
15 Mayo

MAQUINAS, MATERIALES FORRAR botones, vendo.— San Martín 95. Teléfono 81915. 12 Myo.

TRANSMISIONES, EJES, DESCANSOS, consolas, machones, poleas de acero "American", correas, uniones, pasta para correas, ofrece Kupfer Hnos., A. C.— Libertad 53. 2 Jun

ACERO AL CARBON PARA HERRAmientas, marca Balfour y Bethlehem, acero para resortes y acero laminado pulido, ofrece a precios rebajados. Fundición Grajales, calle Grajales 2548, Santiago. 17 Myo.

23.—Máquinas de escribir y coser

COMPRO MAQUINAS COSER, MUEbles, catres, cocinas.— San Pablo 2602, Teléfono 68318. 21 Myo

COMPRO MAQUINAS COSER MUEbles. Boletos Caja Crédito.— Huérfanos 2615. Teléfono 90191. 11 Mayo

24.—Muebles, menajes y artículos sanitarios.

LINDO DORMITORIO TERCIADO, con marquesa.— Santa Rosa 745. 31 Mayo

ARRIENDO PIEZA
grande, matrimonio o tres personas, con pensión.
PRECIO MODICO
FONTECILLA 111
9-may.

PARA CARNE FINA
CARNICERIA
"Las Agustinas"
PRECIOS POPULARES
POR KILO
Ternera:

Para guisos . . .	$ 6.80
Estofado	6.80
Cazuela	6.80
Chuletas	8.80

DIARIAMENTE LENGUAS, GUATITAS, PANAS Y SESOS
AGUSTINAS 1930
TELEFONO 65578

CAMBIO MUEBLES ANTIguos, viejos, por modernos. Doy facilidades.— Fono N.o 51583. 31 Mayo

REGIO LIVING, HALL, CON COJInes.— Santa Rosa 745. 31 Mayo

COMEDOR LUJOSO, ENCHAPADO, muy elegante.— Santa Rosa 745. 31 Mayo

¡AQUI MAS BARATO!— LOZA, ENlozados, cristalería.— Casa Bauza, San Diego 1233. 13 Myo.

MUEBLES, DORMITORIOS, COMEDOres, hall. Gran surtido de lámparas de lágrimas. Facilidades de pago Mueblería La Capital, Moneda 952. entre Estado y Ahumada. 31 Myo.

¡¡OCASION!! VENDO AMOBLADOS dormitorio, comedor, hall, muebles sueltos.— Delicias 2456. 2 Jun.

NO PAGUE LUJO. DOS CUADRAS DEL centro compre muebles precio fábrica grandes facilidades.— Arturo Prat 189 13 Myo

¡¡¡COLCHONES!!! — "COLchonería Francesa", refacciona colchones domicilio.— San Diego 9, teléfono 86259. 5 Junio

VENDO DORMITORIOS TERCIADOS comedores bombé, juego hall, muebles sueltos.— Santa Rosa 563. 7 junio

URGENTISIMO VENDO COMEDOR piezas, 1,100; dormitorio terciado, 1,500; salita, 500; hall, 800.— Serrano 188 7 junio

DORMITORIOS CUBIERTA ESPEJO, juegos bombé desarmable.—Santa Rosa 563. 7 junio

25.—Modas e interés para el hogar.

$ 140 METRO, CASIMIR NEGRO PAra ternos.— Molina 96. 19 Myo.

$ 125, PAÑO SOBRETODO DOBLE faz.— Molina 96. 19 Myo.

$ 8.80, TOCUYO PAÑALES 0.80 CENtímetros.— Molina 96. 19 Myo.

$ 18, TOCUYO SABANAS, 140 CENTImetros.— Molina 96. 19 Myo.

$ 140, JUEGO CAMA BORDADO, UNA plaza, con 4 piezas.— Molina 96. 19 Myo.

$ 6 METRO, SALDOS VICHY CUAdros.— Molina 96. 19 Myo.

$ 55 FRAZADAS GRUESAS, 1 PLAZA. — Molina 96. 19 Myo.

$ 3, TRAPEADORES PARA PISO.—Molina 96. 19 Myo.

$ 7.80 LIENZO LAVADO.— MOLINA 96. 19 Myo.

MADAME ALICE, SANTO DOMINgo 810, al llegar a San Antonio, ofrece para temporada abrigos gruesos $ 180, $ 250, $ 360; batas lana; trajes dos piezas todo forrado $ 260 $ 340. 13 Mayo

BOTONES, ARTICULOS DE MODIStas y sastre.— Rosas 1430. 5 Jun.

HILOS DE TODAS CLASES.— ROSAS 1430. 5 Jun.

ARTICULOS CORSETERAS, PRECIOS especiales.— Rosas 1430. 5 Jun

SEÑORITA, COMPLEMENTE SU elegancia con un bonito sombrero El Sombrero Elegante le ofrece las primicias con fieltro, super-neo, terciopelo. Hechuras, transformaciones Velos, adornos finos. — Rosas 920 16 mayo

26.—Mudanzas y transportes.

FLETAMOS DENTRO Y FUERA Santiago. Camión moderno. Av. La Paz 550. Fono 63874. 15 Mayo

IMPERMEABLES A PRECIOS NUNCA VISTOS

Ofrecemos un extraordinario surtido para señoras, caballeros y niños.

Capas para colegiales Mantas impermeables y de castilla
FABRICA
MODELO EUROPEO de
JOSE MEDVINSKY
BENAVENTE 308
Hola Bájese en Alameda esq. Simón Bolívar Acera de los RR. RR. Franceses
22-may.

LINGOTE GRIS
PARA FUNDICION
N.º 1, 2 y 3
A PRECIOS BAJOS
S. SACK
Sn. PABLO 1179

27 —Negocios e i talaciones c pra y venta

VENDO PATENTE DE ALMAC puesto varios Instalación con 2 romanas. Salvador G 5601. C. Q. Normal.

29.—Personas buscadas.

DESEA SABER DE SU HE Ubaldina Sandoval Sepúlveda, no ve hace varios años. Cualqu to a Enrique Sandoval Sepúlveda brica Caupolicán, Chiguayante.

31.—Productos medicinales.

CONTRA TOSES, BRONQ pectoral "As". Base: Tiocol, C na. 31

"GASTRISAN", RECOMEND para contrarrestar males como acidez, flatulencia, úlcera trica. Base: Anestisina, alcalin 31

GRAJEAS PERSICAS, INDICA desinfección vías urinarias aporte tratamiento gonorrea Hexametilentetramina Cubeba 31

CEREBROL, ESTIMULANTE caz, reanima personas debil exceso trabajo físico, mental Fósforo, fierro. 31

CAMBIO de MONEDAS
VIAJES A LA ARG TINA, AVION, CC., CONSULTE
CASA WEISS
AGUSTINAS 1026
TELEFONO N.o 82491

PARA SU REUMATISMO. AMA Indiano.

CONTRA TOSES, BRONQUITIS toral "As". Base: Tiocol, Codeína

TONIFIQUESE CON STHENOGE lasso.

FARMACIA "LA NACION". Bolívar 298. Una farmacia ta na como la mejor del centro, cios bajísimos. Teléfono 86075.

32.—Propiedades compran.

REPARAMOS PROPIEDADES.— C Propietarios, Santo Domingo 124 15 Feb

COMPRAMOS PROPIEDADES.— C ja Propietarios, Santo Domingo 15 Feb

COMPRO SITIO 15 x 35, PRO a la Avda. Bilbao. — Casilla

33.—Propiedades venden.

VENDO O PERMUTO DOS CA buenas, por chacra o parcela Santiago y locomoción. — San 1671.

VENDEMOS PROPIEDADES.— ropietarios, Santo Domingo 1249 15 Feb

VENDEMOS FUNDOS. — CAJA P Propietarios, Santo Domingo 1249 15 Feb

VENDEMOS FUNDOS. — CAJA PR pietarios, Santo Domingo 1249 15 Feb

VENDEMOS PROPIEDADES. — C Propietarios, Santo Domingo 1249 15 Feb

35.—Radios e instr mentos de música

RADIOS R. C. A. Y DISCOS tor.— Fco. Figueras y Cía., Isabel 0301 A, entre Avenida nario y Condell. Fono 44420 dades de pago. 31 Mayo

OPTICA

RODOLFO
HAMMERSLEY

AGUSTINAS 1090 esq. BANDERA
ESPECIALIDAD: RECETAS DE MEDICOS OCULISTAS

GUIA PROFESIONAL

ABOGADO

LITTRE QUIROGA
Abogado
De 15 a 18 horas.
Compañía 1289 Of 4. Tel 87164
13 Mzo 1945

ROBERTO SANHUEZA G.
Abogado
Nulidades matrimonio, particiones, divorcios.
Siglo XX 237. Fono 82651.
11 Mayo

MEDICOS

WAUGH
Cirugía
Endocrinología
Impotencia sexual
Várices — Hemorroide
Moneda 1541 — Teléfono 82149.
18 Myo

Dr. CASTAÑON
Exclusivamente pulmón.
Consultas: 6 a 7.
Agustinas 1269. Edificio LA NACION 4.o piso.

DOCTOR
THOMPSON SCHWARZENBERG
Metabolismo, impotencia sexual, señoras, glándulas, obesidad. Arterioesclerosis, reumatismo, hígado, estómago Intestino.— Merced 486 A. Fono 33788.
2 Jun.

STUTZIN
Ex Director Hospital Berlín.
Urinarias. Sexología.
(Impotencia). Teléfono 61473.
Ahumada 47.
31 Myo.

ABRAHAM WAISSBLUTH
Especialidad: Corazón, Pulmón, Estómago, Hígado Rayos X.
Avenida República 68.
3—6. Fonos 94092 — 86402.
2 Jun.

ERNANI PARODI
Piel — Sífilis — Venéreas.
Arturo Prat 177.
17 Agosto.

Dr. GORGEWSKY
Rayos X.
Broncopulmonares. Estómago. Hígado. Diabetes.
Almirante Barroso 57.— 2 a 5.
2 Jun.

RAIMUNDO RATINOFF
Broncopulmonares
Asma. Corazón. Rayos X.
10-6. — Agustinas 681. — 32521.
19 Myo.

GASTON RAMIREZ
San Isidro 65.
Piel. — Venéreas.
2 Jun.

DOCTOR DRINBERG
Enfermedades niños
Consultas: 3.30 a 5.
Santo Domingo 2988. Fono 90188
28 Mayo

Dr. ANTONIO SARAH M.
Medicina interna
Rayos X.
Teléfono 61516 — Loreto 111.
3 Jun.

DOCTORA BEHM
Ahumada 47.
4 Jun

FAIVOVICH
Corazón, pulmón, estómago, Rayos X.— Agustinas 673. Teléfonos 63975, 33517.
30 Mayo

OPTICOS

OPTICA
OSCAR HAMMERSLEY
Anteojos.
Bandera 290.
2 Jun.

PROFESORES

ANIBAL CELEDON
Profesor de Estado.
Lira 541. Teléfono 74802.
25 Mayo

DENTISTAS

DR. HECTOR PACHECO P.
Extracciones difíciles, puentes placas modernas
De 3 a 7. edificio LA NACION
Agustinas 1269 — Teléfonos: 82222 — 47506

MECANICOS DENTALES

COMPOSTURAS PLACAS
San Francisco 120.
18 Agt.

MATRONAS

BLANCA FISHER
Avenida España 60.
Teléfono 92789.
2 Jun

MERCEDES DARRIGRANDI
Estudios extranjero.
Ultimos adelantos.
Monjitas 335. — Teléfono 31844.
9 Jun.

MATERNIDAD PARTICULAR
Avenida España 324
Teléfono 94094.
9 Jun

SEÑORA MORAL
Embarazo toda época.
Tratamientos casos urgentes.
Monjitas 421. Dpto. 9. Fono 31894.
31 Mayo

BLANCA PINEDA
Consulta gratis.
Recibe pensionistas
San Diego 267.
31 Mayo

MATERNIDAD PARTICULAR
ELISA JOFRE C.
Atención permanente. Gran competencia profesional. Precios convenientes.— Carmen 115. Fono 84754.
10 Mayo

SEÑORA MATUS
Tratamientos especiales.
Agustinas 1758.
Teléfono 81106.
12 Myo.

MATERNIDAD
"LUISA KAPLAN"
Servicio Médico Permanente
ARTURO PRAT 139
TELEFONO 83128
28-may.

LA NACION

Santiago de Chile, miércoles 10 de mayo de 1944.

REGLAMENTO DE ARRIENDOS

Desde que se debatía en el Congreso la actual Ley Económica y se podía prever que su texto correría el riesgo de las dobles interpretaciones, llamamos la atención sobre la necesidad de dictar un Reglamento que, junto con entregar a un organismo administrativo la ejecución de las disposiciones relativas al control de los arriendos, estableciera el campo abarcado por ellas y precisara el carácter de los casos que debían ser comprendidos en su radio de aplicación.

Esta aspiración nuestra y de los interesados ha comenzado a ser satisfecha pues el lunes se reunieron en la sala de despacho del Ministro de Justicia, y bajo su presidencia, funcionarios especializados del Consejo de Defensa Fiscal, de la Presidencia y del Comisariato General de Subsistencias y Precios, con el objeto de empezar el estudio del Reglamento que, interpretando el pensamiento del legislador, permitirá dar aplicación justa y amplia a las disposiciones sobre arriendos incluídas en el texto de la Ley Económica.

Para que este estudio sea fecundo, es necesario que dé solución a los problemas que la ley mencionada quiso abarcar, englobe en sus artículos los casos concretos que se presentan día a día y descarte y sancione los procedimientos que los propietarios utilizan para burlar el objetivo de los preceptos legales, sin exponerse con ello a ser condenados por la justicia ordinaria.

La observación directa de la realidad enseña que los dueños de inmuebles destinados al arriendo recurren a una serie de procedimientos que les permiten, sin riesgo, eludir la disposición que limita los cánones. Si el Reglamento no los contempla será, para gran parte de los arrendatarios, como si no se hubiese dictado ley sobre el particular, pues seguirán pagando lo que los propietarios quieran hacerse pagar.

En primer lugar en esta lista de tretas figura la que consiste en insertar en el contrato un párrafo según el cual se establece que, por razones tales o cuales, el locatario debe al dueño de casa una suma determinada que irá pagando por mensualidades.

Similar al anterior es el procedimiento—algo perfeccionado—que transforma la deuda en pago de reparaciones efectuadas en el inmueble.

Viene en seguida el recurso de hacer retasar el predio. Y como no siempre es posible encontrar razones que justifiquen este trámite, se recurre al expediente de hipotecarlo, con lo cual la Dirección de Impuestos Internos se ve en el deber de considerar la petición de reavalúo.

Existe también el arbitrio, a más largo plazo, que consiste en incluir en el contrato—de un año de duración—una declaración relativa al estado del inmueble, en la que se establece que éste es muy superior a lo que en realidad es. La diferencia entre la realidad y lo dicho en el contrato será pagada por el arrendatario.

Cuando los recursos señalados fallan, queda todavía el de desalojar al ocupante, sea argumentando que el propietario necesita habitar su casa, sea asegurando que aquél no la mantiene en debido estado. Una vez éste en la calle, el inmueble se arrienda a alguien dispuesto a aceptar cualquier imposición a trueque de encontrarse bajo techo. Los propietarios, en este caso, hablan del libre juego de la oferta y la demanda.

El Comisariato General de Subsistencias y Precios está informado de estos y otros trucos de los dueños de propiedades, y puede proporcionar a la Comisión una documentación completa sobre el particular. Si ésta la estudia concienzudamente — como no dudamos que lo hará—habrá de concluir en que es de imprescindible necesidad poner coto legal a estos abusos, y consultará en el Reglamento las disposiciones del caso.

Tales son los votos que formulamos y tales son las esperanzas de la población.

Clamor público

Verdadero clamor público existe con motivo de las alzas de los precios de los artículos de primera necesidad. Diversas compañías industriales, sin mayores consideraciones y olvidando que existe un control de precios, han procedido lisa y llanamente a subir el costo de sus productos. Estos productores no han tomado en cuenta el régimen imperante protector de la masa consumidora, que justamente trata de eliminar los encarecimientos arbitrarios, haciendo imprescindible la autorización oficial para elevar el valor de venta de las mercaderías estimadas como de primera necesidad. La seguridad de que tales manejos a lo más les valdrá meras advertencias, envalentona a estos transgresores para no amoldarse al mecanismo legal existente en cuanto a las modificaciones de los precios.

Pero el encarecimiento y la especulación no corren únicamente de cuenta de los industriales que actúan como si no existiera una autoridad encargada del control de los precios. Ante el organismo correspondiente se gestiona la autorización para encarecer numerosas subsistencias. También se han hecho presentaciones para otro tipo de artículos que aunque no podrían incluirse entre las subsistencias no por eso su compra deja de figurar en el presupuesto mensual de todas las familias. En suma, sea sin recurrir al Comisariato, o bien utilizando la vía legal, el hecho es que las alzas suceden a las alzas y los precios suben con un ritmo vertiginoso.

Para los hogares de modestos o medianos recursos ya es totalmente imposible intentar armonizar las entradas con los gastos. El mecanismo compensatorio de eliminar las compras no rigurosamente necesarias hace ya tiempo que fué empleado. El procedimiento de reducir al mínimo el consumo de cada miembro de la familia también fué agotado en sus posibilidades. Ahora, frente a cada alza, no queda otro recurso que eliminar totalmente la subsistencia que encarece. La carne, la leche, el huevo, la mantequilla, desaparecieron de la mesa del obrero y del empleado modesto. Con los buenos pulmones que gastan los especuladores para inflar los precios pronto se consumirán raciones insignificantes de pan, y las harinas y legumbres serán dosificadas con cuidadosa exactitud, cual lo hacen los náufragos que racionan el agua en vista de la precaria cantidad disponible y del porvenir incierto que encaran.

Las instrucciones dadas por el Ministro de Economía y Comercio de notificar a algunas compañías industriales que el Gobierno no acepta alzas arbitrarias en los precios de sus productos, cuentan con el apoyo incondicional del consumidor. Lo cual de ninguna manera es de extrañar, puesto que tales decisiones no son otra cosa que una manifestación del clamor público y de la desesperación reinante. Traspasando el círculo de los afectados, el grito angustioso de protección ha sido escuchado, y los culpables de encarecer artificialmente el costo de la vida serán rigurosamente perseguidos. Es la más sentida de las aspiraciones que las subsistencias realmente sean expendidas al precio oficial y que éste no sea motivo de escarnio de parte de los especuladores.

ALMORZARON AYER CON EL EXCMO. SEÑOR RIOS

El Presidente de la República, Excmo. señor Juan Antonio Ríos, invitó ayer a almorzar en el Palacio de la Moneda, a los Ministros de Interior y Obras Públicas y Vías de Comunicación, señores Osvaldo Hiriart Corvalán y Abraham Alcaíno, respectivamente. También asistió el Secretario General de Gobierno, don Osvaldo Fuenzalida Correa.

Se conversó sobre problemas de interés nacional, especialmente acerca del plan extraordinario de obras públicas que se estudia para aplicarlo en todo el país.

Gestiones de concordia

S. E. el Presidente de la República ha afirmado, en reiteradas oportunidades, que no ha habido ninguna dificultad con la Alianza Democrática, y que sólo ha tenido ciertas discrepancias de criterio con algunos miembros del Comité Ejecutivo del Partido Radical.

Tales afirmaciones del Excelentísimo señor Ríos se han visto confirmadas por el manifiesto de la Alianza Democrática, por la exposición hecha por el Partido Comunista y por el discurso del Secretario General de la C. T. Ch. en la concentración del 1.o de mayo.

También ha cuidado de dejar en evidencia el Presidente de la República que no ha resistido la formación de un Ministerio compuesto por representantes de los partidos integrantes de la combinación política denominada Alianza Democrática.

Y, por otro lado, una voz muy autorizada, la del señor Arturo Riveros, ex presidente del radicalismo y actual miembro de su Comité Ejecutivo explica las causas del fracaso en las gestiones para organizar un Ministerio de Izquierda, en su carta-renuncia al presidente del Comité Ejecutivo Radical, diciendo:

"Era previo, también, si se solicitaba la organización de un Ministerio con representantes de los partidos de la Alianza Democrática, aguardar a que éstos aceptaran estar representados en el Gobierno Mientras tanto, usted dió por fracasadas las gestiones de un Ministerio de Alianza Democrática, en circunstancias en que el Partido Socialista necesitaba un lapso conveniente para acordar su reingreso al Gobierno, y cuando el Partido Democrático requería apenas ocho días de plazo para adoptar, reglamentariamente, una resolución sobre la misma materia".

Con muy buen acuerdo, pues, a iniciativa de los diputados radicales, se ha puesto en marcha una gestión conciliadora de los presidentes de ambas ramas del Congreso, dirigida a solucionar las dificultades producidas entre el Presidente de la República y algunos miembros de la Directiva Radical.

Los señores Durán y Castelblanco, presidentes del Senado y de la Cámara de Diputados, respectivamente, son políticos experimentados y de notorio prestigio. Celosos de las prerrogativas del Poder que representan, son, asimismo, profundamente respetuosos de las atribuciones exclusivas que corresponden al Ejecutivo, encarnado en la persona del Presidente de la República, y obrarán, sin duda, con el tino y acierto que de ellos espera la inmensa mayoría del país.

Secuestro y rescate de la libertad de Holanda

Esta es la historia de la pasión, muerte y resurrección de la libertad de un gran pueblo: Holanda. Hace exactamente cuatro años, el 10 de mayo de 1940, comenzó la pasión que había de terminar cuatro días más tarde. Al quinto día quizá alguien creyó que la libertad holandesa había muerto al quedar ocupado todo el país por las fuerzas de invasión, pero al sexto ya se iniciaba su rescate, al registrarse el primer acto de sabotaje contra los nazis: el incendio de todos los depósitos de petróleo holandeses.

Hoy, en vísperas de una invasión libertadora que coronará la obra del rescate de la libertad de Holanda, en este cuarto aniversario del ataque sobre el territorio nacional, el espíritu recorre, en visión de recuerdo, las jornadas agónicas del pasado, y, a la vez, saluda con frente radiante la esperanza de la futura liberación nacional.

* * *

Era la noche del 9 de mayo de 1940. Un pueblo sencillo, ingenuo y trabajador descansaba en sus hogares, después de las arduas labores del día, con la tranquila conciencia de quien gana su pan honradamente y sólo desea disfrutar de paz y libertad. Las calles y caminos de Holanda se adormecían bajo la suave luz de las estrellas. En el silencio se habían apagado todos los ruidos. Una soledad muda reinaba... Transcurrieron las horas... De pronto nació un rumor como de abejorro, un rumor persistente que crecía. En un instante adquirió forma de trueno. Un taladro atronador perforaba los cielos. Cuando los sencillos holandeses levantaron los ojos adormilados hacia las estrellas, pudieron contemplar las siluetas agoreras de centenares de aviones de bombardeo alemanes que venían a asesinar a Holanda.

¡Había comenzado la invasión! El hecho, increíble por lo bárbaro, dejó estupefacto al pueblo holandés. Holanda, tantas veces defensora de la libertad, sin ambiciones territoriales, sin conflictos con nadie, era agredida. El secuestro brutal se impuso como un hecho a la voluntad pacífica de los holandeses. ¡Cómo describir en el limitado espacio y tiempo de que contamos todos los detalles de aquella gesta sin par! ¡Cómo calificar el heroísmo de los miles de soldados que sacrificaron la vida por la patria! ¡Cómo narrar con adjetivos adecuados las innumerables acciones que libraron con determinación indomable las fuerzas navales y aéreas de Holanda!

Es bien sabido que la invasión de Holanda no fué sólo una violación de límites fronterizos sino un ataque en masa contra la integridad nacional. Frente a los miles de paracaidistas que desde el cielo holandés descendieron sobre el territorio; contra las columnas de vehículos blindados que avanzaban inexorablemente; contra la lluvia de bombas que arrasó Rotterdam y sembró la desolación en otras ciudades; contra los quintacolumnistas alemanes y nativos, y, en fin, contra todo el poderío abrumador del alemán, el pueblo holandés opuso la resolución inquebrantable de vender cara su libertad, consagrándose como una nación de mártires. Frente a las armas del soborno, el engaño, la mentira, el terror y el asesinato en masa empleadas por los alemanes, Holanda opuso armas morales y materiales, defendiéndose con la justicia y la entereza moral. La victoria militar fué de Alemania, pero el triunfo moral pertenece a los Países Bajos.

Los planes nazis para capturar a la familia real se frustraron gracias a la rápida actuación de los ministros y allegados a la Reina Guillermina. Cuando se vió que era inevitable la ocupación del país, la Reina, con la visión y energía que la caracterizan, decidió evitar la captura del Gobierno, abandonando el territorio nacional. De esta manera se logró mantener la unidad gubernamental, y se posibilitó la continuación de la lucha contra el enemigo, desde Inglaterra. Los acontecimientos posteriores han venido a confirmar la sabiduría de aquella decisión.

El día 16 de mayo, un día después de firmarse la capitulación de los ejércitos, ocurre en Amsterdam el primer acto de sabotaje contra los alemanes. La voluntad de resistencia del pueblo holandés jamás ha sido vencida. En el país ocupado cristalizó un poderoso movimiento clandestino que, desde entonces, se mantuvo en pugna incesante contra el invasor, causándole grandes bajas y enormes pérdidas.

Contrariamente a la creencia de algunos, la comunidad de pueblos holandeses no se derrumbó con la ocupación de la zona metropolitana. Todos los territorios de ultramar se apresuraron a testimoniar su solidaridad al Gobierno de la Reina Guillermina. Marineros y aviadores holandeses persisten infatigablemente en la batalla contra el enemigo común. Holanda entró a formar parte de las Naciones Unidas ofreciendo todas sus fuerzas a la tarea gloriosa del rescate de la libertad de Europa y del mundo entero.

En el Lejano Oriente los japoneses tornaban sus codiciosos ojos sobre las Indias Orientales enriquecidas por el genio holandés. Una vez más el patrimonio nacional fué violado por las hordas de otro imperio militarista. Indígenas y holandeses dieron muestras en la batalla de las Indias del valor más grande y desinteresado. Una vez más el enemigo logró la victoria militar, perdiendo la batalla moral. Hoy los soldados, marinos y aviadores de Holanda y sus territorios, continúan con tesón la lucha, defendiendo la libertad de la comunidad de naciones holandesas.

* * *

Esta es la historia; es éste el balance de cuatro años de esfuerzos. En 1940 el sol ardiente de la maquinaria militar alemana incendiaba a Europa. Hoy, 1944, ese sol se ha puesto en los campos de Rusia y Africa. Holanda resurge de las cenizas de su propio pasado plena de vigor y de esperanza. Hace cuatro años fué la invasión de la barbarie y de la esclavitud. Hoy el porvenir cercano nos augura la llegada de otras fuerzas: las de la cultura y la libertad. No hay duda sobre quien vencerá. Ya se columbran los primeros resplandores de una victoria lejana pero segura. La negra noche de la tiranía alemana y japonesa durará aún largas horas, pero el pueblo de Holanda espera con paciencia ejemplar y fe inconmovible el día cierto de su resurrección definitiva.

19 de abril de 1944.

REUNIONES CIENTIFICAS

HOSPITAL DE SAN BORJA.— Mañana jueves, a las 20.30 horas se efectuará en el Servicio de Urología del Profesor E. Ibarra Loring, la cesión clínica quincenal con la siguiente tabla:

1) Dr. A. Iturra P.
Estrechez uretral filiforme. Cálculo uretra prostática.

2) Dr. A. Marchant M.
Tuberculosis renal izquierda fistulizada en una antigua operada de empiema pleural. Nefrectomía. Curación.

"SOCIEDAD CHILENA DE UROLOGIA.— Hoy, a las 19 horas, en Merced 565 sesionará la Sociedad Chilena de Urología, con la siguiente tabla:

I Hora.
Prof Carlos Lobo Onell. "Riñón Amiloideo".
Dr. Roberto Vargas Zalazar "Clínicas Urológicas en Estados Unidos de Norte América".
II Hora.
Modificación de la hora y local de sesiones. Se invita a los señores médicos y estudiantes, en general, que se interesen por la tabla".

EMBAJADOR DEL BRASIL AGRADECIO CONDOLENCIA

El Presidente de la República Excmo. señor Juan Antonio Ríos, recibió ayer en audiencia especial al Embajador de Brasil, Excmo. señor Samuel de Souza Leao Gracie, quien agradeció en nombre de su Gobierno las condolencias enviadas por Chile con motivo del reciente fallecimiento del Embajador brasileño en Argentina, Excmo. señor José de Paula Rodrigues-Alves.

NOTAS DEL DIA

EL PREMIO NACIONAL DE LITERATURA

No discutimos en este comentario el nombre del autor premiado en el último fallo del Jurado del Premio Nacional de Literatura. Ya lo aplaudimos como muy justo y merecido. Lo que queremos discutir es la doctrina que se sustenta en el fallo que ayer fué dado a la publicidad. El Jurado dice que dictaminó en la elección del autor, sobre el cual debía recaer el premio, con arreglo al siguiente criterio: "su mayor consagración al cultivo de las letras, el acento de exaltación de los chilenos que su obra manifieste, y, al mismo tiempo, su más larga permanencia y continuidad en el ejercicio de estas altas virtudes".

De la calidad estética no se acuerda nadie. Y esto es previo, en toda obra de arte. Suponemos que todos escriben con arte. Cierto que es demasiado suponer. La cuestión estriba en saber escribir y algo más que eso: en escribir bien. La calidad de un escritor nos parece fundamental para esto de otorgar premio. Porque no se puede pensar tan sólo en la paciencia, la tenacidad, o sea, en "la mayor consagración o la larga permanencia y continuidad". Pacientes hay muchos en las letras. Pero pacientes sin calidad artística. Es indispensable unir la paciencia o la continuidad a la calidad estética.

En seguida, el Jurado cayó en una debilidad inexcusable: en la de publicar la lista de autores estudiados. Error. ¿Están ahí todos los que lo merecen? ¿Los nombrados son todos acreedores al premio? Creemos que no. ¿O es que el Jurado puso un caramelo en la boca de cada uno de los nombrados para endulzar tal vez el fallo? Nunca se había hecho esto, porque, en verdad, los fallos son inapelables y no hay para qué abundar en esas citas de nombres que sólo sirven para provocar malos entendidos.—Y.

BELMONTE, POLITICO

Por RODRIGO SORIANO

Acaba de morir en Londres mi buen amigo Chaves Nogales, escritor de mérito. Había él escrito cierto poema-interviú romántico-periodístico sobre el torero famoso Juan Belmonte, nuestro amigo... Le había dibujado unos lindos pases de muleta literarios, y aun algún trágico estoconazo... Pudo Chaves como su libro, como Belmonte, colocarse bajo el palco de nuestra buena literatura montera, pluma y estoque en la derecha mano, muleta roja y blancas cuartillas en la izquierda, en la "sinistra" o siniestra, según los italianos, ¡y tan "sinistra" en Mussolini! para brindar su libro y tomar la alternativa de literato en las plazas periodísticas "con gran bullicio y tronío"... Y así lo hizo. Nos pintó un Belmonte refulgente en su ojo traje de luces que le envolvía en oro y fuego, luminosa y esplendente mariposa que volaba con las alas de su capote de seda en rededor de aquellas astas del toro, como puñales puntiagudos, que si llevan en su filo la gloria para el torero, también le atraen a la muerte...

El Belmonte, torerazo, enamorado, "chavál" de Triana, torerillo nocturno, hombre generoso, el gallardo y el feo, porque era, y creo que es, en su rostro como una mueca goyesca, desfiló en el libro de Chaves como película sugestiva

Mas quedaba un Belmonte que yo, por casualidad, he conocido: el político... Hubo muchos toreros políticos: "Lagartijo" fué amigo íntimo del político andaluz Romero Robledo, canovista conservador, chanchullero, a quien sin duda enseñó a dar "largas" al sufragio y a degollar buenamente las libertades españolas; a matar, en fin, de un "galletazo" a la "rés... pública". "Frascuelo", el rival de "Lagartijo", fué, también, íntimo amigo del Rey Alfonso XII, y su Valido, el Duque de Sexto, o del Sexto, como le llamaba el pueblo, recordando aquel oficio que fué, según Cervantes, "tan necesario en toda República bien organizada", el "que principia por "a" y acaba en "éte"... Duque y Rey corrían Madrid nocturnamente en busca de aventuras, como lo hiciera Fernando VII con el Duque de Alagón, según nos cuenta Mesonero Romanos, quien, siendo niño, tropezó con el Rey "Narizotas" en la calle del Arenal, en temprana mañana, mereciendo un regio puntapié por entrometido y curiosón. Una noche con Alfonso y el Duque se perdieron en el barrio de Lavapiés. Ya amanecido, se tropezaron con un obrero y el Duque le preguntó el camino de la plaza de Oriente, donde está el Real Palacio... Se lo indicó el obrero cortésmente... Entonces el Rey, por echarla de cursi y de nuevo rico, se despidió del obrero diciéndole:

—¡Muchas gracias!, Alfonso XII, Palacio de Oriente, a su disposición...

Creyó confundir al buen obrero, mas, éste, madrileño de pura cepa, le contestó rápido:

—León XIII, Vaticano, ¡a sus órdenes!...

¿No mereció mejor el trono aquel obrero ingenioso que el tonto y vano que por entonces lo ocupaba?

El Rey fué amigo de "Frascuelo", aquel torero a quien vimos tantas veces en la calle el día clásico del Viernes Santo luciendo su chaqueta corta de terciopelo grana, la faja roja de seda, pesada cadena de oro de reloj, camisa escarolada con brillantones, calañé de terciopelo por sombrero, luciendo un bastón con largo puño de oro... Porque Frascuelo fué el último torero chavo y castizo.

Fernando VII fué amigo de Montes, fundador de la "Escuela de Tauromaquia" de Sevilla

su esposa María Luisa dicen que fué amiga de "Pepe-Hillo" según aparece en un tapiz de Goya. ¿Qué no le enseñaría "Pepe-Hillo" a semejante bruja sobre el noble arte de torear a domicilio y de esquivar los cuernos? Esta Reina presenció la muerte del torero en la plaza, según aparece en una carta dramática que, aun leída ahora, estremece y pone el cabello de punta... Torero político fué Curro Cuchares, aquel que fué a París y se "ciscaba en todos los extranjeros", según dijo a un mozo que le servía, cuando era él, el único extranjero que allí había. Y al oír que pedían "café-au-lait" (que se pronuncia "café o lé", palmoteó y repitió: "¡Olé, olé, Chachipé!"... Torero político fué, en fin, "Machaquito", a quien Pérez Galdós y yo servimos de padrinos en su boda, que duró quince días y que contaré otro día.

Y torero político fué Belmonte.

Vivía yo, por entonces, en mi casa (que no me regalaron los rusos, como dicen que me regalaron hasta toda una manzana, porque les defiendo) de Madrid, de la calle de Alfonso XII esquina a la de Espalter... Y en el balcón inmediato a uno de los míos vivía Juan Belmonte.

Frente a nosotros, y en un solar, cierto especulador de torerías y tonterías había establecido una pequeña "Escuela de Tauromaquia". Un mozallón movía un toro de cartón con ruedas que embestía fieramente a los torerillos académicos. Y Belmonte, desde su balcón presidencial, les aconsejaba. La escena era típicamente española y yo gozaba con ella... En otros balcones cercanos vivían Pérez de Ayala, el escritor antes antijesuítico, y un Magistrado del Tribunal Supremo y Juez de Madrid, que lucía un apellido simbólico para la Justicia, pues se llamaba "Prendes". Un buen día me avisaron que la policía rondaba aquella casa, pues vivía también en ella el socialista Luis de Araquistain. Salió Belmonte al balcón, enfurecido, llamándome con fuertes voces. La policía había entrado en su casa creyendo hallar en ella a Araquistain que se hallaba oculto en un tejado cercano y bajo un lavadero. El buen Belmonte era amigo de literatos y políticos, compraba muchos libros y su gusto se refinaba cada día, pues era inteligentísimo: era un torero literario que sugestionaba aún a los toros. Asistía a conferencias del Ateneo y me concedió el honor de asistir a la que dí yo, como últimas del Ateneo, que cerró la Dictadura. Pero no era político; mas lo fué desde aquel día. La policía volcó sus papeles ¡cuadro español! ¡Un torero literato, conspirador y escritor! Le rompió todos sus papeles taurinos, contratos, cartas... ¡aun las amorosas!, pues siendo tan feo, Belmonte era para muchas un Cupido, y en la plaza, una estatua griega por su apostura... Más tarde, el Juez Prendes fué procesado por detener como vendedora de cocaína a la "Caoba", amante, por horas, del dictador Primo de Rivera. Y a mí me costó tanta broma el destierro y ¡con Unamuno! Porque en una reunión tumultuosa celebrada en el Colegio de Abogados, y al leerse por el Secretario más cuentas sobre compra de muebles, me permití gritar: "¡Pero que no sean de "Caoba"! ¡Y allí fué ella! El escándalo llegó a las nubes y fuí yo desterrado con Unamuno a una isla africana...

Puedo decir, en honor de Belmonte (y lo demás lo contaré otro día) que cuando se pasaban meses sin recibir una sola carta en mi destierro ¡por miedo!, Belmonte me escribía, desafiando la censura... ¡Y nos felicitaba! ¡Lo que era más peligroso, por entonces, que torear seguiditos seis señores toros de Miura!...

R. S.

El Día de Rumania

El pueblo rumano debiera celebrar hoy día su fiesta nacional, pero seguramente no podrá hacerlo, porque los alemanes, que tienen el país maniatado y que en estos momentos "no las tienen todas consigo", no verían con muy buenos ojos ninguna manifestación popular.

En mis largos años, por muchos países del viejo mundo pude ver a muchos pueblos celebrar sus fiestas nacionales. ¡Ninguno como el rumano! A su espíritu sui generis, mezcla de románticos, fatalistas y tesoneros, se pueden agregar la buena fe latina que llevan en la sangre así como el culto del honor de los caballeros andantes. La fiesta para ellos es total; la naturaleza los acompaña junto con los destellos de la primavera que comienza en estos días. Sus trajes y atavíos son altamente pintorescos: la música rumana incita a la danza. Todos cantan, todos bailan, todo armoniza en un contraste de colores que tiene como fondo el verde clarísimo de la naturaleza, que a los primeros rayos calientes del sol se pinta por todas partes.

Los rumanos son; en este momento, una de las peores víctimas del nazismo, porque aparecen ante los ojos del mundo con una cara que no tienen. Nicolás Titulesco, el brillante estadista que tanto fuera admirado en la época de las grandes reuniones mundiales de Ginebra, había visto claro. El porvenir de las relaciones exteriores de Rumania estaba hacia el Este; junto con Edouard Benes formaron la Pequeña Entente, reconocieron el Gobierno soviético y todo hacía prever un mayor desarrollo de aquellas relaciones que muy pronto debiera socavar la mala fe, la traición y el trabajo premeditado del nazismo que tenía ya sus tentáculos no solamente en Rumania sino en el mundo entero. Cayó Titulesco, vino una época de alternativas, vino Goga, el antisemita, vinieron otros, muchos de los cuales eran inconscientes del peligro alemán, hasta que se logró derribar al Rey Carol y entrar en la abierta francachela de unas camisas verdes (los guardias de hierro), que un general del Ejército no tuvo escrúpulo en mudar por su casaca galonada, a fin de conservarse en el poder (Ion Antonescu).

Pronto, muy pronto, veremos la realidad de la situación del pueblo rumano. Parece difícil defenderlo en estos momentos, sobre todo ante los que no lo conocen. Viví seis años con él; recorrí el país de un extremo a otro, aprendí el idioma, penetrando la mentalidad del intelectual como la del más apartado campesino; siempre orgullosos de su pasado latino, me fué aún más fácil conocerles hasta llegar a saber profundamente cuán honrado y bien puesto tienen el corazón. ¡Ya veremos el tamaño de la traición alemana para con ellos! Esa tierra no es otra cosa en estos momentos que la guarida de una avalancha de bestias humanas que penetraron las fronteras, vanagloriándose de repetir la historia de mediados del siglo V, cuando Atila arrasó las regiones del Danubio.

El pastor de la Flauta de Pan, que parece un personaje de leyenda o de los "ballets" de Tschaikowsky, y que muchas veces viera con mis propios ojos perderse en la penumbra entre las viejas lomas de los Cárpatos, también estará muy triste en este 10 de mayo, porque sabe que su tierra está oprimida.

FRANCISCO MADRID

Régimen alimenticio de los escolares

Acaba de inaugurarse un Seminario cuyo objeto es estudiar, de manera especial, la escuela primaria y la defensa de la salud del pueblo, feliz iniciativa que se debe a la Sección Pedagógica del Ministerio de Educación Pública, y cuyos resultados favorables no se harán esperar en lo que se refiere a un asunto de tanta trascendencia para el porvenir de nuestra raza. Los móviles de esta verdadera cruzada de salvación nacional son eminentemente patrióticos, porque dicen relación con uno de los problemas que más directamente afecta a la mayor parte de nuestros conciudadanos, especialmente a aquellos que forman las reservas del futuro y cuyo sistema dietético está muy distante de corresponder a las más elementales exigencias de la ciencia moderna.

En el acto de la inauguración ofreció la primera charla el senador don Eduardo Cruz Coke, cuyos conocimientos acerca de esta materia no necesitan ser ponderados. Se refirió, en su interesante disertación, en forma detenida y amplia, a las deficiencias del régimen alimenticio en los establecimientos de enseñanza primaria, deficiencias que, según su entender, eran la causal más importante y de más influencia en el desarrollo de las enfermedades, en la multiplicación del raquitismo y en otros inconvenientes que debe sufrir el escolar chileno a causa de la insuficiencia de su régimen dietético. La documentada disertación del doctor Cruz Coke dió motivo para que sus ideas fueran ampliamente comentadas por varios de los asistentes, con acopio de datos científicos y estadísticos que vinieron a confirmar el pésimo estado en que se encuentra, hoy por hoy, la alimentación que reciben todos los estudiantes de la educación secundaria en el país.

Aun que no es la primera vez que se hace notar en forma pública esta deficiencia, la ocasión es propicia para que los Poderes Públicos tomen nota de una situación tan desventajosa y tan contraria a la salud del pueblo Los alumnos de nuestras escuelas no sólo carecen, para asistir a las aulas, de una indumentaria más o menos decente y que les proteja de los rigores del invierno; carecen, por lo general, [illegible] acaso sin excepciones de la alimentación necesaria para resistir las fatigas y el [illegible] producido por la labor que realizan y por su propio crecimiento. Los estudios científicos que se han realizado entre nosotros han demostrado, infortunadamente, que los alumnos de las escuelas chilenas son los más desnutridos del mundo. En el seno de la Sociedad de las Naciones se trató de este punto, en lo referente a la alimentación general del pueblo chileno; pero nada se dijo acerca de este pavoroso problema de la alimentación de nuestra niñez, que cada día se torna más agudo.

Las observaciones del doctor Cruz Coke, reflejo y prolongación de los meditados y concienzudos estudios que le ha oído el Honorable Senado, no tienen relación con política alguna determinada, sino con la gran política del bien general, y especialmente con aquella que es la política del bienestar y, acaso, de la felicidad humana. El interés por salvar la salud y la vida de nuestra niñez debe constituir la aspiración de todos nuestros hombres públicos, porque sin alimentación adecuada y proporcionada un pueblo no podrá resolver ninguno de sus otros problemas.

Por otra parte, si este problema tenía en tiempos anteriores caracteres difíciles que nadie trató de prever o de enmendar, en los tiempos actuales adquiere una doble gravedad Bien lo saben quiénes tienen que sufrir sus consecuencias. Es por esto que la labor que se propone realizar el Seminario que acaba de inaugurarse es de aquellas que deben ser consideradas, como ya lo dijimos, como de verdadera salvación nacional.

NUMEROSOS CHILENOS HAN MUERTO O DESAPARECIDO EN ESTA GUERRA AL SERVICIO DE GRAN BRETAÑA

El Cónsul General de Chile en Londres ha comunicado al Ministerio de Relaciones Exteriores el fallecimiento o desaparición, en acciones de la actual guerra, de un grupo de voluntarios chilenos que había ingresado a las filas británicas, contribuyendo a la defensa de las Naciones Unidas.

La nómina de estos voluntarios chilenos es la siguiente: D. W. Allaruice, muerto en acción en noviembre de 1942; F. Bretherton, desaparecido en el mar, entre el 6 y el 7 de diciembre de 1942; J. R. Evans, muerto en acción el 6 de abril de 1943; E. A. Meredith, desaparecido, probablemente muerto en acción, el 12 de marzo de 1943; F. L. Backhouse, desaparecido entre el 27 y el 28 de julio de 1943; P. B. Randlett, muerto en servicio activo el 24 de julio de 1943; S. K. Blandford, desaparecido el 25 de octubre de 1943; R. W. Newcombe, desaparecido en acción el 18 de noviembre de 1943; J. H. Adamson, muerto en Gibraltar en junio de 1941; P. H. Clarkson, muerto en acción en el mar, en junio de 1941; J. Riddell, torpedeado el vapor en que viajaba, en diciembre de 1940; J. P. Lockett, muerto en un accidente, el 22 de diciembre de 1941; C. I. Scott, muerto en servicio activo en julio de 1942; D. Allardice, muerto en acción en Malta, en noviembre de 1942; N. Mc. Auliffe, muerto en el Medio Este, el 21 de julio de 1942; W. T. Mc. Donald, muerto a consecuencia de heridas recibidas en acción aérea, en octubre de 1942; C. R. Leitch, desaparecido en acción el 19 de noviembre de 1943; R. N. de C. Hogge, desaparecido en acción el 19 de noviembre de 1943; J. R. Thomas, desaparecido en acción, el 2 de diciembre de 1943; R. N. W. Bock, muerto en operaciones aéreas, el 14 de enero de 1944, y G. C. George Bush, muerto en acción el 27 de enero de 1944.

SE ACENTUA LA MEJORIA DEL NUNCIO APOSTOLICO

En el Ministerio de Relaciones Exteriores se nos informó anoche que se ha acentuado notablemente la mejoría del Nuncio Apostólico y Decano del Cuerpo Diplomático, Excmo. Monseñor Maurilio Silvani.

CIRCULO DE AMIGOS DE LA CULTURA ARABE

Esta institución organiza una comida en honor de Pablo de Rokha para el viernes próximo, a las 21.30 horas, en el Hotel Crillón, con motivo de su próximo viaje al extranjero.

Las adhesiones se reciben en la Caja del Crillón.

PREPARACION DEL CONGRESO NACIONAL DE MUJERES

Conforme al acuerdo tomado en sesión del jueves último, hoy debe reunirse la Comisión Preparatoria del Congreso Nacional de Mujeres, a las 19 hs., en la Sala 25 de la Universidad de Chile, con el objeto de estudiar la reglamentación de dicha comisión y entrar a los trabajos preparatorios del Congreso.

A la reunión de hoy pueden asistir, además de las delegadas de organismos femeninos acreditadas, representantes de organizaciones femeninas que deseen adherirse.

Las asistentes deben llevar el correspondiente poder, con el fin de poder participar en los debates relacionados con el Reglamento en discusión.

HOY TERMINAN LAS GESTIONES CONCILIATORIAS DE LOS REPRESENTANTES PARLAMENTARIOS RADICALES

ELLAS SE HAN DESARROLLADO CON BUEN EXITO Y EN UN AMBIENTE DE INVARIABLE ARMONIA.—SE REANUDARAN LAS CONVERSACIONES PARA FORMAR UN GABINETE ALIANCISTA; PERO EN EL PRESENTE MES NO HABRA CAMBIO MINISTERIAL.—LOS MINISTROS RADICALES VOLVERAN A SU PARTIDO

Los señores Florencio Durán y Pedro Castelblanco, presidentes del Senado y de la Cámara de Diputados, respectivamente, continuaron ayer desarrollando gestiones en favor del restablecimiento de las relaciones del Presidente de la República con el Consejo Ejecutivo Nacional del radicalismo.

A las 11 de la mañana, se reunieron con los miembros de la directiva radical; a las 16.30, con el Presidente de la República y a las 17.30, nuevamente con los dirigentes de su partido.

LAS GESTIONES PROSPERAN

Según hemos tenido conocimiento, entre las personalidades que participan en las conversaciones que ahora se desarrollan, se habría llegado al acuerdo de no hacer declaraciones sobre la marcha de las gestiones ni proporcionar detalles de las mismas, a fin de no perturbarlas, pero, al mismo tiempo, se habría acordado entregar informaciones oficiales, de carácter general, cada vez que se estime necesario, con el objeto de que la opinión esté informada oportunamente de los resultados que se vayan obteniendo.

A este acuerdo se debería el hecho de que ayer la Secretaría General del Partido Radical entregara el siguiente comunicado:

"Han proseguido las gestiones de entendimiento entre S. E. el Presidente de la República y el Partido, conducidas por los presidentes de ambas ramas del Congreso Nacional.

"El Consejo se impuso del curso que ellas siguen y expresó su aprobación".

No obstante el laconismo de este comunicado, puede advertirse en él un considerable progreso de las gestiones, pues la misma secretaría informó el día anterior que los señores Durán y Castelblanco procedían oficiosamente y que no había nada concreto sobre el particular. Ahora se ve que la gestión de los representantes parlamentarios es oficial y que cuenta con la aprobación del Consejo.

FELICITACIONES A LOS INTERMEDIARIOS

En la tarde de ayer los señores Durán y Castelblanco llegaron al Senado con el presidente del Partido Radical, señor Alfredo Rosende, con quien tomaron once.

Cuando el señor Rosende se retiró, los primeros fueron abordados por algunos parlamentarios radicales que —aunque no recibieron informaciones muy detalladas— felicitaron a sus personeros por la forma ponderada en que han llevado a cabo su cometido.

Sabemos que los señores Durán y Castelblanco se proponen convocar a sendas reuniones a sus respectivos correligionarios del Senado y de la Cámara, para darles una información completa de las gestiones y de sus resultados, una vez que aquéllas terminen.

HOY HABRA NUEVAS REUNIONES

A las 11 de la mañana de hoy, el Presidente de la República volverá a recibir en su despacho a los representantes de los parlamentarios radicales, para conocer el resultado que éstos obtuvieron ayer ante los dirigentes de su Partido, y a las 12, los mismos representantes visitarán al Consejo Ejecutivo Nacional.

En círculos bien informados, se estima que éstas serán las últimas gestiones que harán los señores Durán y Castelblanco, quienes pondrían término a ellas hoy mismo, con buen éxito.

Se anticipa también que no sería improbable que hoy mismo quedarán reanudadas las conversaciones del presidente del Partido Radical con el Jefe del Estado.

SOBRE CAMBIO MINISTERIAL

Como ya hemos informado, las conversaciones que en estos días se han estado realizando, tendrían por base el restablecimiento de la situación que existía antes del 19 de abril último, o sea, cuando aún no habían sido declaradas fracasadas las gestiones que tendían a la organización de un Gabinete de Alianza Democrática.

Por consiguiente, las nuevas entrevistas del presidente radical con S. E. estarían encaminadas a encontrar una fórmula que permita satisfacer el anhelo de los partidos aliancistas de cooperar a la acción del Presidente de la República, participando en su Gobierno.

A este respecto, se sabe que el Excmo. señor Ríos ha manifestado en todo momento hallarse dispuesto a estudiar esa fórmula y el correspondiente plan que los mencionados partidos le proponen desarrollar al mismo tiempo que ha mantenido inflexiblemente su propósito de no transigir acerca de sus facultades constitucionales, en cuanto al nombramiento de Ministros.

Por otra parte se sabe que el Partido Socialista ha declarado que no puede resolver sobre su participación en el Gabinete hasta que el próximo Congreso General se pronuncie sobre el particular, ya que actualmente su directiva tiene el mandato del Congreso de Valparaíso, que se lo prohibió.

Todo esto demuestra que, aún en el caso probable de que los socialistas acuerden participar en el Gobierno, o apoyar a otros partidos aliancistas para que lo hagan, el cambio de Gabinete no podrá producirse hasta el mes de junio, que parece ser el elegido para celebrar el Congreso General del socialismo. No hay, pues, razón para pensar que en los días del presente mes haya cambios ministeriales; de manera que puede asegurarse que el actual Gabinete actuará el 21 de mayo en la apertura de las sesiones ordinarias del Congreso Nacional.

SITUACION DE LOS MINISTROS RADICALES

En las versiones que se han filtrado, sobre las materias de detalle que estarían siendo tratadas en las actuales conversaciones, figura el punto relativo a la situación reglamentaria de los Ministros señores Osvaldo Hiriart, Benjamín Claro, Abraham Alcaíno, Fernando Moller y Alfonso Quintana Burgos, que fueron expulsados del Partido Radical, por no haber insistido en sus renuncias.

A este respecto, una persona que ha demostrado hallarse bien informada, nos ha dicho que, si la situación es retrotraída al 19 de abril, fecha en que el Consejo Ejecutivo Radical no había aún retirado el pase a los Ministros, es lógico pensar que la medida disciplinaria que pesa sobre ellos será revocada, porque de otra manera la situación que se desea restablecer no sería la misma. En aquella fecha, los Ministros representaban a su partido en el Gobierno.

REUNION DE LA ALIANZA

Presidida por don Alfredo Rosende Verdugo y con asistencia de representantes de los partidos Radical, Socialista de Trabajadores, Democrático, Comunista y Socialista, se reunió anoche la directiva nacional de la Alianza Democrática de Chile.

En primer término se ocupó este organismo izquierdista del estudio de la situación política actual, cambiándose diversas impresiones, especialmente en torno al impasse suscitado entre el Consejo Ejecutivo Radical y S. E. el Presidente de la República.

En el debate de esta materia tomaron parte la mayoría de los delegados aliancistas, resolviéndose finalmente efectuar una nueva reunión en el día de hoy.

A continuación se deliberó sobre los resultados de la última elección municipal, prevaleciendo la idea de efectuar la constitución de las corporaciones comunales de acuerdo con el pacto suscrito por los partidos Radical, Socialista de Trabajadores, Comunista y Socialista, en la Alianza Democrática.

Concurso para una biografía de Don Bernardo O'Higgins

Llámase a concurso a los escritores nacionales para un biografía completa de Don Bernardo O'Higgins, que comprenda no menos de 500 páginas tamaño oficio, en tipo corriente de máquinas, con espacio número dos.

Habrá tres premios: un primer premio de ochenta mil pesos ($ 80,000); un segundo premio de cuarenta mil pesos ($ 40,000); y un tercer premio de veinte mil pesos ($ 20,000), pudiendo el Jurado declarar desierto uno o dos de los premios.

El concurso quedará cerrado el 1.o de Agosto de 1944, a las seis de la tarde, debiendo entregarse los trabajos en la Subsecretaría del Ministerio de Educación Pública.

Se declara que las presentes bases son las definitivas, pues se han rectificado errores que aparecieron en anteriores publicaciones.

Accediendo a numerosas peticiones, el plazo de recepción de los trabajos ha sido prorrogado en un mes.

EL SUBSECRETARIO DE EDUCACION.

QUE SE INNOVE VENTA DE CEMENTO PIDIO SENADOR MARTINEZ MONTT

EN TAL SENTIDO SOSTUVO UNA ENTREVISTA CON EL MINISTRO DE ECONOMIA Y COMERCIO.— SE CONTROLARAN LAS VENTAS DE MADERAS

El Senador, don Julio Martínez Montt, sostuvo una larga entrevista con el Ministro de Economía y Comercio, señor Moller, a la que concurrió también el Comisario General de Subsistencias y Precios, señor Walker.

En primer lugar el señor Martínez Montt se refirió a las medidas restrictivas que se vienen aplicando en la venta y distribución del cemento, sobre todo en lo que considera una irregularidad al exigírsele a los compradores que depositen previamente su dinero con miras a futuras alzas.

Igualmente, el señor Martínez Montt reclamó al Ministro sobre la ayuda prestada a los madereros, en su mayoría dueños de barracas, a quienes se concedió 150 mil litros de bencina para movilizar sus maderas y sin que, previamente, como habría sido lo justo, se les pusiera condiciones para evitar la especulación que se viene haciendo con este producto.

El señor Ministro inmediatamente impartió instrucciones telegráficas a Cemento "Melón" para que se innove en el actual sistema de ventas y distribución de cemento, y por su parte el Comisario General de Subsistencias y Precios, a indicación del señor Moller, instruirá a su servicio para un estricto control y fiscalización en las ventas de madera.

COMITE CENTRAL DEL PARTIDO SOCIALISTA SE REUNIO ANOCHE

El Comité Central del Partido Socialista celebró anoche una prolongada reunión para tratar acerca de la fijación de fecha del Congreso General, a que esta colectividad política deberá convocar en breve, con el objeto de pronunciarse sobre su posición en un Gabinete de la Alianza.

Luego de cambiarse diferentes ideas al respecto, se resolvió efectuar una reunión en el día de hoy, ocasión en la que se buscará un pronunciamiento definitivo.

BLANCO 1161 VALPARAISO TELEFONO 4427

DOS PERSONAS MURIERON A CONSECUENCIAS DE INCENDIO EN POMPAS FUNEBRES DE VALPARAISO

CORTO-CIRCUITO PROVOCO SINIESTRO DE PROPORCIONES EN EL EDIFICIO OCUPADO POR LOS SERVICIOS FUNERARIOS DE LA BENEFICENCIA PUBLICA — LOS EMPLEADOS MANUEL CORDOVA Y ROBERTO VILLAR, ENCONTRARON HORROROSA MUERTE.— A $ 600,000 ASCIENDEN LAS PERDIDAS

ACCION DE LOS BOMBEROS SALVO EL MUSEO DE BELLAS ARTES

Poco después de las cuatro de la madrugada de ayer se produjo un violento incendio en el edificio de dos pisos de la Empresa de Pompas Fúnebres de la Beneficencia, ubicado en calle Condell casi esquina de Pirámide, a consecuencias del cual perecieron carbonizadas dos personas, registrándose, además, pérdidas por más de 600 mil pesos.

Tan pronto como las sirenas del Cuerpo de Bomberos dieron la alarma, las diversas compañías se trasladaron rápidamente al sitio amagado, entregándose los voluntarios a una ardua labor para extinguir el fuego, que amenazaba propagarse al edificio del Museo Municipal de Bellas Artes, donde, cómo se sabe, existen obras pictóricas avaluadas en varios millones de pesos.

La eficaz acción de los bomberos evitó que el siniestro tomara mayores proporciones, quemándose solamente el edificio de la mencionada empresa.

PERECEN DOS PERSONAS

Dominado el fuego, los voluntarios procedieron a remover los escombros, encontrándose los cadáveres de Manuel Córdova y Roberto del Villar, empleados de la Empresa de Pompas Fúnebres, chofer, el primero, y capillero, este último.

Fuera de las pérdidas de vidas causadas por el fuego, cuyo origen se debió, según se cree, a un corto-circuito, éste causó perjuicios materiales por más de 600 mil pesos, existiendo un seguro sólo por 200 mil pesos de la Empresa de Pompas Fúnebres, que tenía una existencia de 118 ataúdes, avaluados en más de 200 mil pesos, lo que agregado a las instalaciones y refacciones que se habían hecho en el local, hacen pasar las pérdidas en más de 300 mil pesos.

La propiedad incendiada, cuyos dueños se encuentran en el extranjero, está a cargo del Banco Edwards y Cía., y tenía un seguro por $ 250.000 en la Chilena Consolidada.

El señor Osvaldo Undurraga, Gerente de la Empresa, que vivía en el segundo piso, perdió sus muebles y menaje, junto con efectos personales. No tenía seguros.

UNA COMUNICACION

Relacionado con el siniestro a que nos hemos referido, se nos pidió la publicación de lo siguiente:

9 de mayo de 1944.

Señor Director:

El "nochero" de guardia en el Museo Municipal de Bellas Artes, dió esta madrugada, a las cuatro, la alarma del incendio que se había producido en la Beneficencia, en el cual perecieron sus guardianes y que se detuvo en nuestra casa, con los consiguientes transtornos y desperfectos.

Pero, desde los primeros momentos, Zavala con su compañero Hormazábal, ambos guardianes nocturnos, el mayordomo Félix Herrera y el secretario don Carlos Castillo, procedieron ellos mismos con el mayor tino posible, dadas las circunstancias, a poner en salvo las colecciones de cuadros. Algunos que habían sido difícilmente colgados entre varios, fueron descendidos por uno sólo de estos abnegados servidores municipales y sacados a salvo a la calle, duplicadas las fuerzas y los esfuerzos, por la inminencia de una catástrofe.

Sucesivamente acudió el Cuerpo de Bomberos, con nuestro paternal amigo, Consejero y Regidor, don Eduardo Budge; el Alcalde señor Nazar; el Interventor, doctor Fernández Ossa; los Regidores salientes y electos, los Jefes Municipales y los periodistas y simpatizantes. Todos prestaron oportuna ayuda.

Y, por ahora, no ha pasado, nada, salvo averías que remediarán los restauradores, e indemnizarán los aseguradores. Jugamos con el destino, exponiendo (en dos sentidos) estas obras únicas, en precarios locales, conforme a nuestros medios de acción y también a nuestra lentitud de reacción. La suerte ha querido perdonarnos por esta vez. Y, una vez más, no habrá bien que por mal no venga, si la ciudad consciente de su patrimonio, reclama del Gobierno, lo que Valparaíso se merece y que ningún seguro contra incendios podría compensar.

Hace tiempo hemos puesto al tanto a Investigaciones, sobre merodeadores que deambulaban por las techumbres de esta manzana de edificios. Sería cosa de saber si tienen la menor relación con un siniestro que cuesta vidas, y pudo costarnos nuestro tesoro artístico.

Saluda atentamente a usted, señor Director.— **Augusto d'Halmar**, Director del Museo de Bellas Artes de Valparaíso.

ORGANIZACION DE PROVOCADORES ACTUARIA EN TEATROS PORTEÑOS

RECIENTE INCIDENTE EN UNA SALA DE ESPECTACULOS DEL CENTRO DE ESTA CIUDAD ASI LO REVELARIA

HAY QUE EXTREMAR VIGILANCIA Y SANCIONES

Hace algunos días se registró, en uno de los teatros centrales de Valparaíso, un desagradable incidente provocado por un espectador que manifestó su repudio a las Repúblicas que cooperan al triunfo de las Democracias. Mientras se exhibía una cinta de actualidades que mostraba la colaboración de México a las Naciones Unidas, uno de los asistentes a la platea comenzó a proferir expresiones y epítetos inconcebibles que movieron a un destacado mexicano, radicado en esta ciudad, a pedir explicaciones actitud que dió motivo a un pugilato que culminó en el foyer del teatro.

Como el incidente se produjo mientras la sala estaba a obscuras, pocas personas se enteraron de lo sucedido. Sin embargo, el provocador de las dificultades fué seguido hasta el hall por un grupo de personas que le apoyaron ampliamente, tratando de imponerse con violencia al defensor de los intereses mexicanos.

Ese hecho, vinculado a otros similares que se han registrado, y de los que han sido víctimas incluso representantes consulares de los países aliados, demuestra que existe una organización de provocadores que está cumpliendo una labor ingratísima en diversos lugares públicos.

Eso, sin duda, constituye un peligro para las personas que concurren a esos lugares totalmente ajenos a determinadas ideologías o creencias, y que van sólo impulsados por el deseo de disfrutar de momentos de solaz y esparcimiento que son alterados por fanáticos de causas que en Chile no han encontrado muchos adeptos.

El incidente último, y respecto al cual llamamos la atención, ya que afecta a una nación con la que nos ligan vínculos muy sólidos y sinceros, demuestra la necesidad de establecer una mayor vigilancia que ponga al público a cubierto de desmanes que no deben tolerarse y que deben ser reprimidos con toda energía.

Confiamos en que Carabineros será inflexible para sancionar a esos provocadores que obedecerían a consignas precisas.

ESPECTACULOS PARA HOY

VALPARAISO. — Matinée, vermouth y noche: En la noche del pasado.

COLON. — Matinée, vermouth y noche: Me casé con una bruja.

REAL. — Matinée, vermouth y noche: La vuelta del Charro Negro.

VELARDE. — Matinée, vermouth y noche: Ambición sin freno.

VICTORIA. — Matinée, vermouth y noche: El espectro de la novia.

IMPERIO. — Matinée, vermouth y noche: Sherlock Holmes desafía la muerte y La mujer fiera.

RIVOLI. — Hatinée, vermouth y noche: Locos rematados.

CONDELL (Continuado). — El cielo y tú y Florian.

REX (Viña). — Matinée, vermouth y noche: Flor del Carmen.

OLIMPO (Viña). — Matinée, vermouth y noche: La dama afortunada.

MUNICIPAL (Viña). — Matinée, vermouth y noche: Casi un caballero.

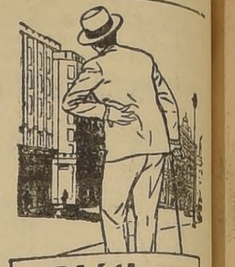

Ciática Lumbago

La persistencia del dolor la indica que se trata de algo más que cansancio

Esos dolores, sordos unas veces y punzantes otros, pueden ser una advertencia de la naturaleza, que sería peligroso descuidar.

Pueden revelar la existencia de ciertos desechos, como el ácido úrico, que deberían ser expulsados del organismo por la acción de los riñones. Las Píldoras De Witt para los Riñones y la Vejiga son indicadas en tales casos.

Especialmente preparadas para estimular el funcionamiento de los riñones, las Píldoras De Witt procuran una mejor eliminación de los desechos nocivos antes mencionados.

No vacile: las Píldoras De Witt son un medicamento respaldeado por cincuenta años de uso.

En frascos de dos tamaños, con 40 y 100 píldoras.

PILDORAS DE WITT (M. R.)

PARA LOS RIÑONES Y LA VEJIGA

Base: Extractos medicinales de Pichi, Buchú, Enebro y Uva Ursi como diuréticos y Azul de Metileno como desinfectante.

MOVIMIENTO DE VAPORES

PROXIMAS LLEGADAS:

MAPOCHO, de Lota.
PENCO, de Arica.
ALLIPEN, de Corral.

PROXIMAS SALIDAS:

ALONDRA, para Bahía de Concepción.
MAPOCHO, para Iquique e intermedios.
JUNIN, para Arica e intermedios.
PILAR, para Antofagasta e intermedios.
ALEJANDRO, para Coquimbo.
HUELLELHUE, para Coquimbo.
ALFONSO, para Talcahuano.
ALLIPEN, para Iquique e intermedios.
ALONDRA, para Arica.
PENCO, para Buenos Aires.
LONTUE, para Iquique e intermedios.
MAULLIN, para Iquique e intermedios.
VIÑA DEL MAR, para Punta Arenas e intermedios.

AVISOS ECONOMICOS CLASIFICADOS

VENDO CARBON

por Carros mínimo de 20 toneladas. Carboncillo lavado del Mar. Carboncillo arneado y lavado 7.100 calorías.

PRECIOS REBAJADOS

Camilo Henríquez 1012
Teléfono 52374

RADIO "HALSSON" SEIS TUBOS, onda larga, vendo, precio $ 2,000, tratar en calle París, 869. Señora Cuadra. 12 mayo

37.—Notificaciones y citaciones.

ELECCION DEL NUEVO DIRECTORIO del Sindicato Profesional de Practicantes y Enfermeros de la Caja de Seguro Oligatorio.— Ante el Inspector del Trabajo, don L. Bahamondes C., se llevó a efecto la elección del directorio para el período 1944-1945, en su local social, Arturo Prat 64, el domingo 7 del presente mes: Alfonso Fernández E., presidente Carlos González G., secretario; Eulogio Bustamante M., tesorero; Osvaldo Martínez A., director; Carlos Acuña R., director. 12 Myo.

SINDICATO PROFESIONAL DE VIAJANTES de Chile. — En Asamblea General Ordinaria celebrada el 7 de mayo de 1944, con asistencia del Inspector del Trabajo don Efrén Arratia Guevara, este Sindicato procedió a la elección de su nuevo Directorio para el período de 1944 a 1945, el que quedo constituído como sigue: Presidente, don Arturo W. Hope Hills; secretario, don Segundo Orellana Alarcón; tesorero, don Osvaldo Rodríguez Hinojosa; director, don Francisco Riscal Parra; director, don Enrique Carrasco Jeria. Se hacen estas publicaciones para los efectos legales y en conformidad a lo dispuesto en el art. 375 del Código del Trabajo. — El directorio. 11 mayo

SINDICATO PROFESIONAL DE EMPLEADOS Sección Accidentes del Trabajo. — Ha procedido a la renovación de Directorio, el que quedó constituído en la forma siguiente: Presidente, Efraín Cartagena Avila; secretario, Octavio Rodríguez Campos; tesorero, Fernando Risopatrón Guzmán; directores, Augusto Hinojosa Concha y Manuel Vargas Núñez. 11 mayo

38.—Sastrería e indumentaria

SASTRERIA SALAZAR. CABALLEROS, niños, extenso surtido; corte elegante; precios incompetibles — Avenida Bernardo O'Higgins 2783, esquina Libertad. Precios excepcionales durante este mes. Atendemos a provincias contra reembolso. 31 Mayo

SASTRERIA MODERNA, COPIAPO 1057, teléfono 80241.— Miguel Tepuzky A.— Entrega ternos y abrigos a 10 meses plazo. 1.o Jun.

CASIMIRES DESDE 45 PESOS, NAcionales; desde 75 pesos, importados. Depósito directo de fábrica: "Casa Salazar". Avenida Bernardo O'Higgins 2783, esquina Libertad Precios excepcionales durante este mes. — Atendemos a provincias contra reembolso. 31 Mayo

TERNOS, ABRIGOS Y TRAJES SASTRE de medida, confecciones para caballeros y niños. Anexos sección catres, colchones, sommieres; marquesas, etc. Grandes facilidades pago, entrega inmediata. — Sastrería "El Crédito Nuevo" — San Pablo 2675. 31 Mayo

$ 350. HECHURAS, BUENOS FOrros. San Diego 852, al lado Teatro Caupolicán. Guendelman sastre. 28 Myo

SASTRERIA "LA ELEGANCIA" ternos y abrigos con grandes facilidades de pago. Entrega inmediata — San Pablo 2585. 31 Mayo

LA MEJOR OFERTA EN CASIMIRES trajes, abrigos, abriguitos; trajecitos; pantalones le brinda la "Casa Salazar", en Avenida Bernardo O'Higgins 2783 (Alameda casi esquina Libertad) Visite esta casa y economizará dinero. 31 Mayo

MANTAS CASTILLA DESDE $ 360 abrigos para hombres y niños. frazadas, sobrecamas, ropa para hombres. Precios ocasión Almacenes Sancho Bernardo O'Higgins 3261 3 Jn

40.—Judiciales

AUTO TRES MAYO EN CURSO. Cuarto Juzgado, concedió posesión efectiva herencia testada María Castro viuda de Guzmán, sus hijos legítimos César, Roberto y María Cristina Guzmán Castro, esta última fallecida, representada por sus hijos legítimos César Enrique, María Teresa, César Jaime y César Honorio Guzmán Guzmán. Doce mayo en curso, 16 horas practicaré inventario solemne. — Emilio Puyó, secretario. 11 mayo

REMATE.—POR RESOLUCION 25 ACtual, Tercer Juzgado Civil Mayor Cuantía, el 17 de mayo próximo a las 15 horas, se rematará la propiedad N.o 930 de la calle Barros Arana, Población Oriente, Los Guindos, de Ñuñoa, por el minimum de $ 23,000 al contado. Boleta bancaria 10 o|o, Juicio: Rodríguez Régulo con Vilches Froilán. — El Secretario. 10 mayo

QUINTO JUZGADO CIVIL CONCEDIO posesión efectiva herencia intestada de Federico Medina Auger, con beneficio inventario, a hijos legítimos María, Josefina, Sara, Graciela, Elena y Luis Medina González, ordenándose protocolizar inventario. Herencia inferior $ 20.000.— El Secretario. 11 Myo.

CUARTO JUZGADO CIVIL, POR REsolución 3 de mayo último, concedió las posesiones efectivas de Vitalicio Guajardo Guajardo y de Eduvigis Ponce Ilabaca, a sus hijos Custodio, Luis Martiniano y Juan Guajardo Ponce. Tramítase conformidad ley 5,427.— El Secretario. 11 Myo.

5 DE MAYO DE 1944, 2.o JUZGADO Civil, Santiago, concedió posesión efectiva de la herencia testada de don José Agustín Rojas Francino, a sus hijos legítimos: José María del C., Agustín Teófilo, Félix Mariano Leopoldo, María Dolores Lucina, María Ester Eladia, Rosenda Ascensión de Jesús y María Josefa del Tránsito Rojas Francino.— Secretario. 12 Myo.

POSESION EFECTIVA. — SEGUNDO Juzgado Civil Santiago, concedió posesión efectiva herencia intestada de doña Teresa Gatica viuda de Sota, a su hija legítima María Teresa Sota de Souper.— El Secretario. 12 Myo.

POSESION EFECTIVA. — INVENTArio.— Segundo Juzgado concedió a. Ega y Patricia Cortés, posesión efectiva de Norma Salgado, sin perjuicio derechos cónyuge Guillermo Cortés. 13 actual, 10 horas, practicaré inventario solemne en Secretaría.— Letelier, Secretario. 12 Myo.

CITACION. — CITASE A PARIENTES menores María Isabel y Mario Darío Rubio Reyes, a comparendo para 13 actual, 10 horas, objeto nombrar guardador general dichos menores. — El Secretario. 11 Myo

SEGUNDO JUZGADO CIVIL CONCEdió a Florinda y Rosa Farías Alvarado, posesión efectiva su hermano Victorino. A Rosa la de su hermana Florinda y la de Rosa a Isaís Farías Ortega.— Secretario. 12 Myo

REMATE. — POR ORDEN QUINTO Juzgado Civil Mayor Cuantía, primero de junio próximo, 15 horas, en Secretaría Tribunal, se subastarán las propiedades embargadas ejecución que sigue Etelvina Bahamondes contra Pacífico Carrasco: a)— Sitio 13 y mitad 12, manzana 24 Población Vista Hermosa. b)— Sitio 14, manzana 24, Población Vista Hermosa, con frente Avenida Centenario 470 (468). Mínimum ambos sitios: $ 23.700. Pago: $ 15.000 contado, saldo seis meses plazo. Boleta bancaria 10%.— El Secretario. 10 Myo.

AUTO 24 ABRIL 1944, SEGUNDO JUZgado Civil Santiago, concedió posesión efectiva herencia intestada Segundo Fajardo Carreño, inferior $ 20.000, hijos legítimos Gabriel, Luis Armando, Rebeca Magdalena, Raquel Mercedes, Hilda del Carmen, Fernando Fajardo León, sin perjuicio derechos Emma León viuda Fajardo. 10 Myo

AUTO 26 ABRIL 1944, TERCER JUZgado Civil Santiago, concedió beneficio inventario posesión efectiva herencia intestada Pablo Pérez Zúñiga, inferior $ 20.000, hijos legítimos Susana del Carmen, Manuel Segundo Leonor de las Mercedes, Pablo Emilio Eliseo Humberto, María Irma Graciela Pérez León, sin perjuicio derechos Carmen León Vargas viuda Pérez. 10 Myo.

SEGUNDO JUZGADO CIVIL SANTIAgo, concedió posesión efectiva herencia intestada de Víctor Guajardo O'Ryan, a sus padres Luis Herminio Guajardo Aguilar y Mercedes Antonia O'Ryan Maruri.— Letelier, Secretario. 12 Myo.

AUTO 26 ABRIL 1944, TERCER JUZgado Civil Santiago, concedió beneficio inventario posesión efectiva herencia intestada Corina Villavicencio González, inferior $ 20.000, hijos naturales Luis Armando, Rafael, Sara del Carmen Villavicencio. 10 Myo.

CUARTO JUZGADO CONCEDIO POSEsión efectiva herencia intestada de don Valero Serón Higueza a sus hijos, Lorenzo, María y Ernesto Serón Molina, sin perjuicio derechos cónyuge doña Matilde Molina. 12 Myo.

¡¡Taller Mecánico!!

Para arreglos durables en llantas y ruedas de CAMIONES "BUSTOS"
Trabajos de torno, soldadura eléctrica y vulcanizaciones
DIEZ DE JULIO 316
11-may.

DECLARACION.— SOCIEDAD ANONIMA LABORATORIO BETA S. A. Santiago de Chile, a veintiséis de abril de mil novecientos cuarenta y cuatro, ante mí, Luis Azócar Alvarez, abogado, Notario Público y de Hacienda y testigos que al final se consignan, comparecieron: don Isauro Torres Cereceda, chileno, médico casado, domiciliado en calle Darío Urzúa número mil setecientos ochenta, con carnet de identidad, otorgado en Santiago bajo el número seiscientos setenta y ocho mil seiscientos ochenta y uno; don Daniel Corvillón Fernández, español, casado, empleado domiciliado en Vicuña Mackenna número mil cuatrocientos cuarenta y uno, con carnet de extranjería otorgado en Santiago, bajo el número veintiocho mil ochocientos setenta y siete; don Nacianceno Romero Ortega, chileno, casado, médico, domiciliado en calle Barcelona número dos mil ciento veintiuno, con carnet de identidad, otorgado en Santiago bajo el número treinta y tres mil setecientos treinta; don Absalón Valencia Zavala, chileno, casado, agricultor, domiciliado en Avenida Independencia, número dos mil doscientos uno, con carnet de identidad, otorgado en Santiago, bajo el número quinientos setenta y nueve mil setecientos cincuenta y cinco; y don Víctor Celis Maturana, chileno, casado, abogado, domiciliado en calle Bellavista, número cero setecientos treinta y nueve, con carnet de identidad otorgado en Santiago, bajo el número seiscientos setenta y cuatro mil cuarenta y cinco. Todos los comparecientes mayores de edad y de este domicilio, a quienes conozco y expusieron: Primero, don Isauro Torres, don Nacianceno Romero, don Daniel Corvillón, don Absalón Valencia y don Víctor Célis, declaran ser los únicos miembros del Directorio de la Sociedad Anónima "Laboratorio Beta Sociedad Anónima". Segundo: en sesión de Directorio celebrada en la Sociedad Anónima referida con fecha treinta de diciembre de mil novecientos cuarenta y tres, se tomó conocimiento por informe del señor presidente, don Isauro Torres, que la totalidad de las acciones de la Compañía, se habían reunido en manos de una sola persona jurídica, pues fueron adquiridas a cada uno de los accionistas por la Sociedad Anónima "Instituto Bio — Químico Nacional Sociedad Anónima", acordándose obtener de la Dirección de Impuestos Internos, el certificado pertinente para proceder a otorgar la escritura de declaración a que alude el artículo noventa y dos del Decreto con Fuerza de Ley, número doscientos cincuenta y uno, de veinte de mayo de mil novecientos treinta y uno, sobre Compañías de Seguro, Sociedades Anónimas y Bolsas de Comercio. Tercero: que habiéndose obtenido el certificado aludido en la cláusula precedente y dando cumplimiento a la disposición legal que en ella se cita, los comparecientes, señores Torres Corvillón, Romero, Valencia y Célis, vienen en consignar por escritura pública, el hecho de haberse reunido en manos del Instituto Bio Químico Nacional Sociedad Anónima, la totalidad de las acciones de la Sociedad Anónima Laboratorio Beta, cuyo Directorio, los comparecientes constituyen, quedando, en consecuencia disuelta esta última sociedad. Cuarto: A virtud de la declaración contenida en el presente instrumento la totalidad de los bienes de la Sociedad Anónima Laboratorio Beta Sociedad Anónima, pasan a pertener en dominio exclusivo a la Sociedad Anónima Instituto Bio Químico Nacional Sociedad Anónima, en especial la propiedad raíz que Laboratorio Beta Sociedad Anónima, posee en la Comuna de Ñuñoa de este Departamento, que forma parte del lote dos G. de la Población Cañas, y que adquirió por escritura pública otorgada ante el Notario de Santiago, don Carlos Figueroa Unzueta, de fecha seis de agosto de mil novecientos cuarenta y tres, y que tiene según sus títulos los siguientes deslindes: al Norte, en una línea, quebrada que partiendo desde Pedro de Valdivia hacia el oriente, deslinda primero en cincuenta y tres metros ochenta centímetros, con la Parroquia de Santo Domingo, en ochenta y cuatro metros con el Colegio de la Divina Pastora y en seguida en una extensión de noventa y seis metros, con Oscar Saint Marie y otros para terminar en la Avenida Septiembre; al Sur, en doscientos cincuenta y un metros cincuenta centímetros con propiedad de la Caja de Seguro Obligatorio siendo este deslinde una línea recta que une la Avenida Pedro de Valdivia con la Avenida Septiembre; al Oriente, en cuarenta y ocho metros diez centímetros con la Avenida Septiembre; y al Poniente, en una línea quebrada que da frente a la Avenida Pedro de Valdivia en ochenta y dos metros setenta centímetros llegando hasta el muro Sur de la Parroquia de Santo Domingo en treinta y seis metros cincuenta centímetros con la Parroquia de Santo Domingo y en sesenta y un metros veinte centímetros con el Colegio de la Divina Pastora, encerrando dentro de estos deslindes una superficie aproximada de catorce mil ochocientos treinta y cuatro metros cuadrados. Quinto: Para los efectos de proceder a la inscripción del inmueble a favor del Instituto Bio Químico Nacional Sociedad Anónima, se deja constancia que el título de la propiedad está inscrito a nombre de "Laboratorio Beta Sociedad Anónima", a fojas cuatro mil novecientos cuarenta y cuatro número nueve mil quinientos treinta y siete del Registro de Propiedades del Conservador de Bienes Raíces de Santiago, correspondiente al año mil novecientos cuarenta y tres.— Se faculta a dos Víctor Rostagno o al portador de copia autorizada de la presente escritura para requerir y firmar las anotaciones e inscripciones que procedan en el Conservador de Bienes Raíces de Santiago. La autorización de Impuestos Internos dice así: "República de Chile.— Dirección General de Impuestos Internos — T. quinientos diez.— Certificado número seiscientos noventa y nueve. El funcionario de Impuestos Internos que suscribe, certifica: Que la firma "Laboratorio Beta Sociedad Anónima" de este domicilio, Avenida Irarrázaval mil novecientos veinticuatro, ha dado cumplimiento a sus obligaciones tributarias al veintinueve de diciembre de mil novecientos cuarenta y tres. Se otorga el presente certificado a petición de la firma interesada sólo, para los efectos notariales de la liquidación de la citada sociedad, con motivo de haber sido adquirida la totalidad de sus acciones por el Instituto Bio Químico Nacional. La firma adquirente se responsabiliza de los impuestos que se adeuden o que pudieren resultar adeudarse en futuras revisiones que practique esta Oficina conforme a la Ley. Santiago, doce de abril de mil novecientos cuarenta y cuatro. — Humberto Fuentes C.— Hay un timbre".— Conforme. El acuerdo del Directorio a que se refiere la cláusula segunda del presente instrumento es del tenor siguiente: "Acta número cuarenta y tres. Sesión celebrada el treinta de diciembre de mil novecientos cuarenta y tres. Con asistencia de los Directores, señores, don Absalón Valencia, Daniel Corvillón, Nacianceno Romero, Víctor Celis y don Isauro Torres, presidente titular, se reunió el Directorio de la Sociedad Anónima "Laboratorio Beta Sociedad Anónima". El señor presidente, don Isauro Torres, expresa que ha tenido conocimiento que la totalidad de las acciones de la Compañía se han reunido en manos de una sola persona jurídica, pues han sido adquiridas por la Sociedad Anónima "Instituto Bio Químico Nacional Sociedad Anónima". Agrega que en esta circunstancia corresponde al Directorio, consignar este hecho por escritura pública, debiendo enviarse una copia de la escritura pública referida a la Superintendencia de Sociedades Anónimas y publicarse por una vez, en el "Diario Oficial", y por tres veces, en una diario del domicilio social y debiendo inscribirse también en el Registro de Comercio. El Directorio tomó conocimiento de lo expuesto por don Isauro Torres y acuerda, que se haga la declaración por escritura pública, a que se ha aludido comisionándose al señor presidente, para que asesorado por un abogado, proceda a llevar a cabo los trámites a que se ha hecho referencia. Se acuerda proceder al otorgamiento de la escritura pública de declaración una vez que se halla obtenido el certificado, de cierre de la Dirección de Impuestos Internos. El Directorio acuerda que en la escritura pública de declaración a que se ha aludido, deberá dejarse constancia que la totalidad de los bienes de la Sociedad Anónima Laboratorio Beta Sociedad Anónima, pasan a propiedad del Instituto Bio Químico Nacional Sociedad Anónima, incluso el inmueble que la sociedad posee en la Comuna de Ñuñoa de este Departamento, que forma parte del lote dos G. de la Población Cañas, y que la Compañía adquirió por escritura pública, de fecha seis de agosto de mil novecientos cuarenta y tres, otorgada ante el Notario de Santiago, don Carlos Figueroa Unzueta. No habiendo más que tratar, se levantó la sesión siendo las quince horas.— Absalón Valencia.— D. Corvillón.— Nacianceno Romero".— Conforme con su original que he tenido a la vista y que rola a fojas setenta y siete y setenta y ocho del libro de Actas, respectivo.— La personería de los comparecientes como Directores de "Laboratorio Beta Sociedad Anónima", consta del Acta de la Junta General Ordinaria, celebrada el veintitrés de marzo de mil novecientos cuarenta y dos, que en su parte pertinente se copia a continuación: "Acta de la Junta General Ordinaria de Accionistas en veintitrés de marzo de mil novecientos cuarenta y dos. Asistencia.— En Santiago de Chile, el veintitrés de marzo de mil novecientos cuarenta y dos, en el local de la Sociedad, Avenida Irarrázaval mil ochocientos sesenta y cinco, se reunieron en Junta los siguientes señores accionistas: don Absalón Valencia, cien; doña Mercedes Mardones de Díaz de Velasco, mil setecientas veinticinco; don Domingo Sánchez, en representación de Hijos de Atio Massone, por cinco mil acciones; don Juan Risen V., doscientos cincuenta; José Fraechia, setecientos cincuenta; don Antonio Bianchini, dos mil quinientas; don Daniel Corvillón, nueve mil cien, por sí y en representación de don Francisco Piccaluga, por dos mil quinientas; de doña Alicia R. Swanson S., por doscientas cincuenta; de doña Gabriela Infante de Goycolea por dos mil quinientas; y de don Carlos Casal, por doscientas cincuenta, respectivamente, y don Humberto Vives M., por doscientas cincuenta acciones. En consecuencia, se encontraron presentes o debidamente representadas en la sala veinticinco mil doscientas setenta y cinco acciones, número que constituyó un quórum superior a la mayoría absoluta de las acciones emitidas, que exige el Reglamento de Sociedades Anónimas.— Presidencia.— A indicación de don Daniel Corvillón, y por asentimiento tácito, fué designado para presidir esta junta, el señor Víctor Celis. Formalidades Previas.— El presidente expuso que se han publicado los avisos de citación correspondientes en "El Mercurio" de esta ciudad, los días doce, trece y catorce de marzo actual, que se envió oportunamente, nota a la Superintendencia de Sociedades Anónimas; y que, el balance de la Sociedad, publicóse en el "Diario Oficial" del veinte de este mes, de acuerdo con lo prescrito en la Ley de Sociedades Anónimas. Se dió cuenta de los poderes presentados, todos los cuales aprobáronse sin observaciones. Habiéndose cumplido todas las formalidades previas exigidas, por los Estatutos, para celebrar las reuniones de accionistas, el señor presidente, declaró legalmente constituída la Junta y abierta la sesión". — "Elección de Directorio. Acto continuo, el presidente manifestó que en conformidad a los Estatutos correspondía elegir Directorio que regirá la Sociedad, durante el próximo bienio. A indicación de uno de los accionistas presentes, y por unanimidad, son reelegidos los miembros del actual Directorio, con excepción de don Roberto Boza, que ha renunciado recientemente a la presidencia, manifestando deseos de no continuar en el cuerpo (Directorio) directivo. Insinuado para reemplazarlo, el nombre de don Absalón Valencia, fué aprobado por unanimidad. En consecuencia, el Directorio quedó compuesto por los señores Víctor R. Celis M., Isauro Torres, Nacianceno Romero O., Absalón Valencia y Daniel Corvillón Fernández".— "Firma del Acta.— Acordóse que todos los accionistas presentes firmasen el acta de la reunión. Firmaron, Víctor Celis M., por sí y como representante legal de su cónyuge V. Celis M.—Absalón Valencia.— Absalón Valencia.— Mercedes Mardones de Díaz V.— Mercedes Mardones de Díaz.— Domingo Sánchez, por poder de Hijos de Atilio Massone, D. Sánchez.— Conforme con su original corriente a fojas veintiocho, veintinueve y treinta del libro de Actas respectivo que he tenido a la vista. En comprobante, firman previa lectura. Fueron testigos, don Juan Montaldo Salcedo y don Bernabé Moroso Moroso. Se otorgó esta escritura en Papel de cinco pesos; se dió copia y se pagó al margen del Registro un peso de cargo del Notario.— Doy fe.— I. Torres, carnet de identidad número seiscientos setenta y ocho mil seiscientos ochenta y uno. Santiago.— D. Corvillón, carnet de identidad número veintiocho mil ochocientos setenta y siete, de Santiago — V. Celis M., carnet de identidad número seiscientos setenta y cuatro mil cuarenta y cinco, de Santiago.— Absalón Valencia, carnet de identidad, número quinientos setenta y nueve mil setecientos cincuenta y cinco, Santiago.— N. Romero, carnet número treinta y tres mil setecientos treinta, de Santiago.— J. Montaldo S., Bernabé Moroso Moroso.— Ante mí: L. Azócar Alvarez.— Notario".— Entre paréntesis "Directorio", no vale. 12 Mayo

BOMBAS

3.a COMPAÑIA DE BOMBEROS. — Bomba Claro y Abasolo.— Por orden del Capitán, cito a la Compañía a ejercicio para el miércoles 10 del presente, a las 21.30 horas. Punto de reunión: El cuartel. Uniforme de trabajo. — El Ayudante.

2.a COMPAÑIA DE BOMBEROS "Esmeralda". — Cítase a ejercicio para el miércoles 10 del presente, a las 22.15 horas. Punto de reunión: El cuartel. Uniforme de trabajo.

1.a COMPAÑIA DE BOMBEROS DE La Cisterna.— Por orden del señor capitán, cítase a la Compañía a ejercicio para el jueves 11 del presente, a las 21.45 horas. Punto de reunión, el cuartel. Uniforme de trabajo. — El Ayudante. 11 Myo.

13.a COMPAÑIA DE BOMBEROS "Providencia".— Cito a la Compañía a ejercicio para el jueves 11, a las 22 horas. Uniforme de trabajo. Punto de reunión, el cuartel.— El Ayudante. 11 Myo

COMPAÑIA DE BOMBEROS DE SAN Miguel.— De orden del señor capitán cito a la Compañía a ejercicio para hoy miércoles 10, a las 22 horas, en el cuartel, con uniforme de trabajo.— El Ayudante. 10 Myo.

Día Nacional de Rumania.-

Hoy, Fiesta Nacional de Rumania, habrá programas especiales en las siguientes radioestaciones:

"Radio El Mercurio", de 20 a 20.30 horas: "Mensaje a los rumanos de Chile" por el señor C. Vallimarescu, ex Ministro de Rumania en Chile, Argentina y Uruguay, presidente del Movimiento "Pro Rumania Libre y Democrática" en América del Sur. "Dolor y esperanzas de Rumania, por el diplomático y escritor rumano, señor Henry Helfant, delegado del Movimiento de Rumania Libre en Chile. Música folklórica rumana.

Radio "La Cooperativa Vitalicia"; transmisiones especiales a las 8.45, 11 y 15.30 horas: Música y trozos de literatura rumana.

Radio "Sociedad Nacional de Agricultura", de 18.45 a 19 horas: Música folklórica rumana.

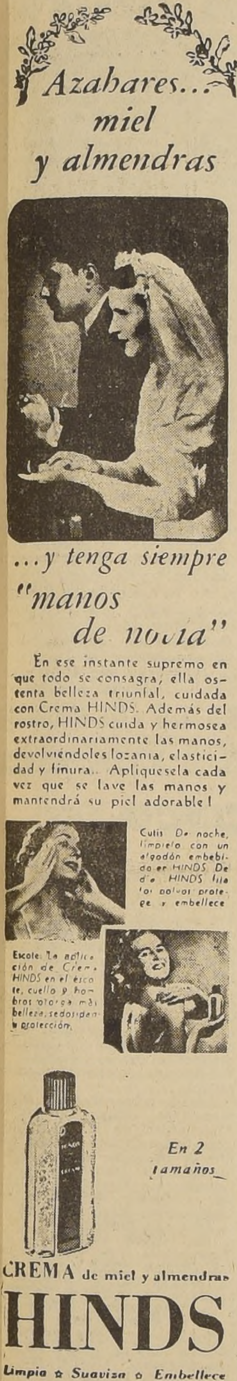
Azahares... miel y almendras

...y tenga siempre "manos de novia"

En ese instante supremo en que todo se consagra, ella ostenta belleza triunfal, cuidada con Crema HINDS. Además del rostro, HINDS cuida y hermosea extraordinariamente las manos, devolviéndoles lozanía, elasticidad y finura. Apliquésela cada vez que se lave las manos y mantendrá su piel adorable!

Cutis: De noche, límpielo con un algodón embebido en HINDS. De día HINDS fija los polvos, protege y embellece.

Escote: La aplicación de Crema HINDS en el escote, cuello y hombros otorga más belleza, sedosidad y protección.

En 2 tamaños

CREMA de miel y almendras HINDS

Limpia ✩ Suaviza ✩ Embellece

Mariza Cobian, mañana debut en el Tap Room

En torno de las nuevas presentaciones de la estrella del baile español, reina gran expectación en los círculos sociales santiaguinos

Nuevamente entre nosotros, Mariza Cobian, vuelve a encender la actualidad santiaguina. En torno de sus nuevas presentaciones, reina gran entusiasmo y expectación en todos los círculos sociales de la capital chilena.

Es Mariza Cobian la estrella del baile español, la que ha captado las atenciones de todos los aficionados al arte de esta artista tan bella como emotiva, delicada y de personalidad superior.

Mariza Cobian retorna al Tap Room, al escenario de sus primeros triunfos en Chile.

La reaparición de Mariza Cobian tendrá lugar mañana Jueves 11 a la hora social del té y en las tertulias artísticas de medianoche.

Y a partir de mañana Jueves sucesivamente, seguirá actuando en todos los magistrales programas del Tap Room, que al traer nuevamente a Chile a Mariza Cobian, una vez más hace honor a su incomparable historial artístico de ser la única y mejor boite de Chile solamente para las celebridades internacionales.

Mariza Cobian, en su debut de mañana, interpretará las mejores páginas de Granados, Falla y Albéniz.

En el mismo selecto espectáculo del Tap Room con Mariza Cobian, también actuarán Carlos Alberto De Caro, el caballero del Tango con su orquesta típica argentina de Radio "El Mundo" de Buenos Aires y con sus cancionistas Rosita Quintana y Félix Pacheco. Asimismo, completando el cuadro esplendoroso de tantas y tan valiosas atracciones, actuarán Alba del Romeral, Mary Wilson y el heredero de Angelillo, o sea, el eximio cantaor flamenco Juanillo y su guitarrista sevillano Alberto Torres.

FALLECIMIENTO.—

Ha fallecido en esta ciudad el señor Juan Silva Puente, joven vinculado a respetables familias de Santiago y cuyo prematuro desaparecimiento importa en verdad una dolorosa pérdida. Animoso, emprendedor, hijo amante y esposo inmejorable, había formado un hogar feliz y promisor, dejando sumidos en el mayor desconsuelo a su joven esposa y a su pequeño hijo.

EN HONOR DEL SR. CLAUDIO ALIAGA.—

En uno de los comedores del Hotel Carrera se llevó a efecto el sábado último una comida ofrecida por el Consejo y la Vicepresidencia de la Línea Aérea Nacional, en honor del Consejero de la institución don Claudio Aliaga, y de su señora esposa, con motivo de su designación como Subsecretario del Ministerio de Relaciones Exteriores.

Asistieron a la manifestación las siguientes personas: don Claudio Aliaga y señora, don Rafael Sáenz Salazar y señora, don Guillermo Piola de la Puente y señora, don Héctor Arancibia Laso y señora, don Manuel Barrios y señora, don Jorge Pascal y señora, don Sergio Amunátegui y señora, don Aurelio Celedón y señora, don Oreste Frodden y señora, don Enrique Núñez Morgado y señora; don Enrique Matta, don Ernesto Silva Román, y las señoritas Martucha Matta y Carmen Conrads.

NACIMIENTOS.—

Ha nacido un hijo del señor Carlos Meyer G. y de la señora Inés Vigorena de Meyer.

—En la Clínica "Santa María", una hija de don Pedro Lyon Besa y de la señora Nelly Nagel de Lyon.

—Cecilia, hija de don Hernán Clavel y de la señora Eliana Soffía de Clavel.

—En la Clínica Santa María, ha nacido una hija de don Jorge Donoso Gatica y de la señora María Angélica Espínola de Donoso.

ENFERMOS.—

Continúa grave la señora Elena Smitsmans de Correa Ortúzar.

—Mejor don Fernando Ortúzar Vial.

—Continúa enfermo don Humberto Aldunate Fuenzalida.

Restablecido de una afección cardíaca, don Alberto Undurraga Laso, convalece en la chacra "Lo Espinoza".

FALLECIMIENTOS.—

Han fallecido:

A la edad de diez años, Cecilia Smith Saint Sauveur, hija de don Cornelio Smith Miller, y de la señora Irene Saint Sauveur de Smith.

—La señora Paula Billwiler de Elliot, respetable dama de la colectividad suiza.

—La señora Inés Herreros de Hübner.

HOY SESIONA EL ROTARY CLUB.—

A mediodía de hoy, en los salones de Gath y Chaves Ltda., celebrará su sesión semanal el Rotary Club de Santiago, bajo la presidencia de don Luis Fontecilla Alcalde.

El primero de los temas del interesante programa de la sesión de hoy estará a cargo del socio señor Joseph J. Cussen y versará sobre "El Problema de la inversión para una adecuada movilización colectiva".

La segunda charla ha sido encomendada al socio señor Enrique Undurraga, quien hablará sobre "Comercio libre del oro y certificados de oro".

El Rotary Club de Santiago verá con especial agrado la asistencia a la sesión de hoy de los rotarios y extranjeros y de otros clubes de la República que se encuentren de paso por la capital.

Esposa de S. E. ofrecerá un almuerzo en honor de la señora de Ruiz Solar.-

El jueves próximo, en su residencia de "Paidahue", la esposa del Excmo. señor Presidente de la República de Chile, señora Marta Ide de Ríos, ofrecerá un almuerzo a la señora Victoria Concha de Ruiz Solar, esposa del nuevo Embajador de Chile en Colombia.

EN LA DIPLOMACIA.—

El Ministro de Bélgica, señor Máximo Gérard, ha fijado su residencia en calle Roberto del Río 239.

—El Agregado Civil a la Legación de Santo Domingo, don Víctor Alvarez Aránguiz, ofrecerá el domingo en su residencia de la Avenida San Gregorio, un almuerzo en honor de los señores Tulio M. Cestero, Ministro de Santo Domingo en Colombia, y del señor Elías Brache, hijo, nuevo Ministro en Santiago.

COMIDAS.—

El viernes 12 en el Club de la Unión sus amigos ofrecerán una comida al señor Ismael Guzmán Cruzat, con motivo de su próximo matrimonio. Las adhesiones se reciben en la caja del Club.

—Con motivo de su próximo matrimonio, los amigos del señor Ricardo Devoto Riveros le ofrecerán hoy miércoles una comida en el Restaurante Fort, (Huérfanos esquina de Bandera)

Las adhesiones se reciben en el mismo restaurante, hasta las 20 horas de hoy.

—La señorita María Eugenia Cerda Bezanilla, ofrecerá próximamente una comida en el Club de la Unión.

EN EL CARRERA.—

Mañana un grupo de sus amigas ofrecerá un té en honor de la señora Elena Perú de Ostria, esposa del Excmo. señor Embajador de Bolivia.

—La señorita Alicia González Fouquet será festejada el sábado por un grupo de sus relaciones sociales con un té. Las adhesiones se reciben en la caja central del hotel, hasta el viernes a las 20 horas.

—El próximo lunes, un grupo de sus relaciones ofrecerá en el Roof-Garden del Hotel, una comida en honor del señor Claudio Bilbao L. y señora, con motivo de su próximo viaje a Europa. Las adhesiones se reciben en la caja central del hotel, hasta el domingo. Tenida de calle.

VIAJEROS.—

A Antofagasta, don Adolfo Meneses y señora Antonieta de Meneses.

NOVIOS

ORO PAR 1/20

14 kilates .. .. .. $ 220.—
18 kilates .. .. .. 310.—
Especiales .. .. 380.—
Labradas .. ... 550.—
De platino .. .. 1.500.—
De platino labradas .. .. .. 1.800.—

Grabadas selladas y garantidas. Entrega inmediata. Despacho a provincias contra reembolso, al remitirse el 10 olo del valor.

FAB. DE JOYAS FINAS

CASA KARDONSKY
384 ESTADO 384

In Memoriam.-

LA SRA. MARIA PASTENES DE ROJAS.—

Su alma de mujer, plena de bondad y comprensión, había formado, hacía cuarenta años, ese apacible nido que era su hogar, en el que sus hijos se nutrieron con sus bondadosas enseñanzas y donde la vida transcurría con amena armonía.

Pero la vida se rige por leyes ineluctables a las que los humanos no podemos sustraernos, y fué así cómo un día ese hogar debía ver tronchada su alegría por un mandato inexorable. Hace un mes, cuando el Otoño empezaba a desprender de los árboles las primeras hojas, el Destino, a su vez, diluía en el tiempo las últimas horas de su vida, cerrando al fin sus ojos y enmudeciendo sus labios.

Hoy ya no es más que un recuerdo, pero un recuerdo imperecedero; porque imperecederos son el efluvio de su bondad y de estela de sus enseñanzas y de sus actos en la memoria dolorida de

Su esposo e hijos.

EN EL CRILLON.-

Asistentes a la manifestación ofrecida en el Hotel Crillon, en honor de la señorita Gloria Domínguez Barros, con motivo de su próximo matrimonio

COLECTA A FAVOR DEL PATRONATO DE SAN ANTONIO.—

Mañana se hará una colecta a favor del Patronato de San Antonio, que desarrolla una obra simpática y digna de todo estímulo.

El año pasado tuvo una asistencia media de casi mil niños y niñas. Fuera de la instrucción gratuita que reciben estos niños distribuyó también el año pasado según la memoria oficial de la institución, más de siete mil almuerzos y casi once mil raciones, más 4.890 desayunos.

Se puede estar seguro de que cualquiera ayuda que se dé al Patronato de San Antonio será aprovechada en un ciento por ciento y se ayudará espiritual y materialmente a un millar de niños que son el porvenir del país.

EN BUENOS AIRES.—

El Director de Defensa Interior de la República Argentina, coronel don Raúl González, ofreció ayer en Buenos Aires un almuerzo al Director de la Defensa Civil de Chile, señor Aldunate Phillips. A esta manifestación, que se desarrolló en un ambiente de franca amistad, concurrieron numerosas personalidades.

—Tomamos de "La Nación" de Buenos Aires, fecha 4 de mayo la siguiente información:

En obsequio de las señoritas Eliana y Leonor Larraín, Ana Vial Castillo y Patricia Valdés W., ofrecerá hoy un "cocktail party" la señorita María Carlota González Delcasse.

DE BUENOS AIRES.—

Ha regresado de Buenos Aires, la señorita María Cristina Madrid.

—En el avión de la Panagra regresaron ayer la señora Ana Castillo de Vial e hija, la señorita Patricia Valdés Wormandt señora Elena Valdés de Larraín e hija y señor José A. Valdés H.

—Del mismo lugar don Fernando Aldunate y señora Sofía Concha de Aldunate.

A BUENOS AIRES.—

A esa capital se dirigió la señorita Rosa Claro Velasco.

RESIDENCIA.—

Ha fijado su residencia en calle Fanor Velasco N.o 15, el comandante de Aviación don Osvaldo Puccio Guzmán.

ROSITA DEL PILAR MURILLO BAEZA.—

Hay hogares constituídos como si fuesen un altar. Así la unión, la comprensión, la caridad y el amor, son los atributos divinos y humanos que la sostienen. En este recinto, los afectos son como el incienso de una sola oración, y los hijos son las joyas que se guardan en el cofre de los sagrados sentimientos. De uno de estos hogares privilegiados, hace ya sesenta días, con sus noches, con sus horas, con sus interminables instantes, en que el recuerdo y la angustia, golpean inexorablemente en los corazones.

En Rosita del Pilar Murillo Baeza, se dibujaba ya la riqueza de su alma y de un pensamiento, a través de una precoz inteligencia. Por eso, tendido hacia ella, estaran siempre los brazos de sus padres, soñando estrecharla. Ellos han tenido que pagar su contribución al dolor, como lo exige la vida que no tolera la plenitud en la felicidad. Y esta es suprema ofrenda que han debido presentar al Altísimo.— **Alberto Santander V.**

LAS HERMANAS DE CARIDAD LUCINDA DUARTE y GENOVEVA THOMPSON.—

Por el avión itinerario de la Panagra se dirigieron ayer a Estados Unidos de Norte América, las Hermanas de la Caridad Lucinda Duarte, Superiora de Chillán, y Genoveva Thompson, del Asilo Baquedano de Santiago, abnegadas religiosas que han desarrollado en su respectivos establecimientos una labor que ha sido reconocida y elogiada por todos los que la conocen y han podido apreciar los esfuerzos y desvelos puestos en ella.

Las religiosas a que hacemos referencia han sido invitadas especialmente por el Arzobispo de Estados Unidos, a fin de que estudien en la gran República del norte todo lo relacionado con la nueva organización hospitalaria allí existente y aprovechen las modalidades que puedan implantarse en nuestro país, como un aporte efectivo al mejoramiento de los servicios de nuestras casa de salud.

BELLAS ARTES

INES PUYO, EXPONDRA ANTES DE PARTIR A BUENOS AIRES

Respondiendo a una invitación del Instituto Chileno Británico, la artista Inés Puyó ha accedido a exponer al público chileno los cuadros que exhibirá próximamente en Buenos Aires.

No dudamos que dado la calidad de la pintura, fina y exquisita que cultiva Inés Puyó, el anuncio de esta muestra está llamada a despertar un profundo interés. Esta se llevará a efecto el próximo lunes 15 en la sala que el Instituto Chileno Británico posee en Moneda 948, a las 18 horas.

La artista nos ha encargado avisar que no repartirá invitaciones

M U S I C A

Concierto dirigido por Castro

Pasado mañana viernes, a las 18.30, interpretará la Orquesta Sinfónica de Chile su primer concierto de la presente temporada en el Teatro Municipal, bajo la dirección del prestigioso maestro argentino Juan José Castro.

Participará como solista la contralto polaca Lydia Kindermann, quien renovará sus éxitos de la temporada lírica del año pasado y los que recientemente acaba de obtener en sus recitales de la Sociedad de Música de Cámara en la interpretación de dos de los más impresionantes pasajes de los dramas líricos, de Wagner "El Oro del Rin" y "El Ocaso de los Dioses"; el aria de Erda y la escena de la walkyria Waltraute, respectivamente. Cantará, asimismo Lydia Kindermann, la famosa aria del último acto del "Orfeo" de Gluck, en la que el cantor griego lamenta la muerte de Eurídice.

Junto a las obras citadas, integran el programa la "Sinfonía Italiana" de Mendelssohn, la primera audición de la "Obertura para el Fausto criollo", del destacado compositor argentino Ginastera, la "Rapsodia Española", de Ravel y la "Gran Pascua Rusa" de Rimsky Korsakoff.

Lo cuantioso del abono a esta temporada, hace que sea muy reducido el número de las entradas en venta en boletería, cuyos precios son platea, $ 80; platea alta, $ 60; balcón, $ 40; anfiteatro, $ 25 y galería $ 10.

Ouvroir de la Legation de France.-

L'ouvroir de la Legation de France, dont la création a été annoncée récemment, fonctionnera chaque Mercredi de 3 á 7 á partir du Mercredi 17 Mai.

MATRIMONIOS.—

Ha quedado concertado en esta ciudad el matrimonio de la señorita Alba Meza Solé con el señor Miguel Navarro Verdugo.

—Se ha concertado el matrimonio del señor Marcelo Benoit Alfonso con la señorita María Angélica Noguera Larraín.

EL BENEFICIO DE MAÑANA EN el IMPERIO

Señora Anita R. de Vergara, distinguida soprano que participará en el Beneficio en favor del Hogar del Niño, que se realizará mañana a las 18.30 horas en el Teatro Imperio. La señora de Vergara, que posee una hermosa voz y que ha obtenido merecidos triunfos en el arte lírico, interpretará composiciones del maestro Federico Longas, quien la acompañará al piano

ZAPATERIA TISLER

Galería Comercial 338

CON MOTIVO DE SU PRIMER ANIVERSARIO:

HOY, ULTIMO DIA.

GRAN LIQUIDACION

CALZADO DE LUJO, MATERIAL IMPORTADO, HECHO A MANO.

DESDE $ 120.—

COMBINACION A LA REPUBLICA ARGENTINA

Se hace presente al público que los pasajeros que se dirigen a la República Argentina, pueden salir de Santiago, si así lo deseen, los JUEVES a las 7.30 P. M., o los VIERNES a las 7.45 A. M., para tomar en Los Andes el tren internacional que parte los **Viernes, a las 11.05 horas.**

Ambos trenes llevan un coche de 1.a clase, directo de Mapocho a Los Andes.

Los pasajeros que van a viajar en el coche de pasajeros que se agrega los Viernes al tren de carga de Los Andes a Mendoza, deben necesariamente irse el día **Jueves** a Los Andes.

FERROCARRILES DEL ESTADO

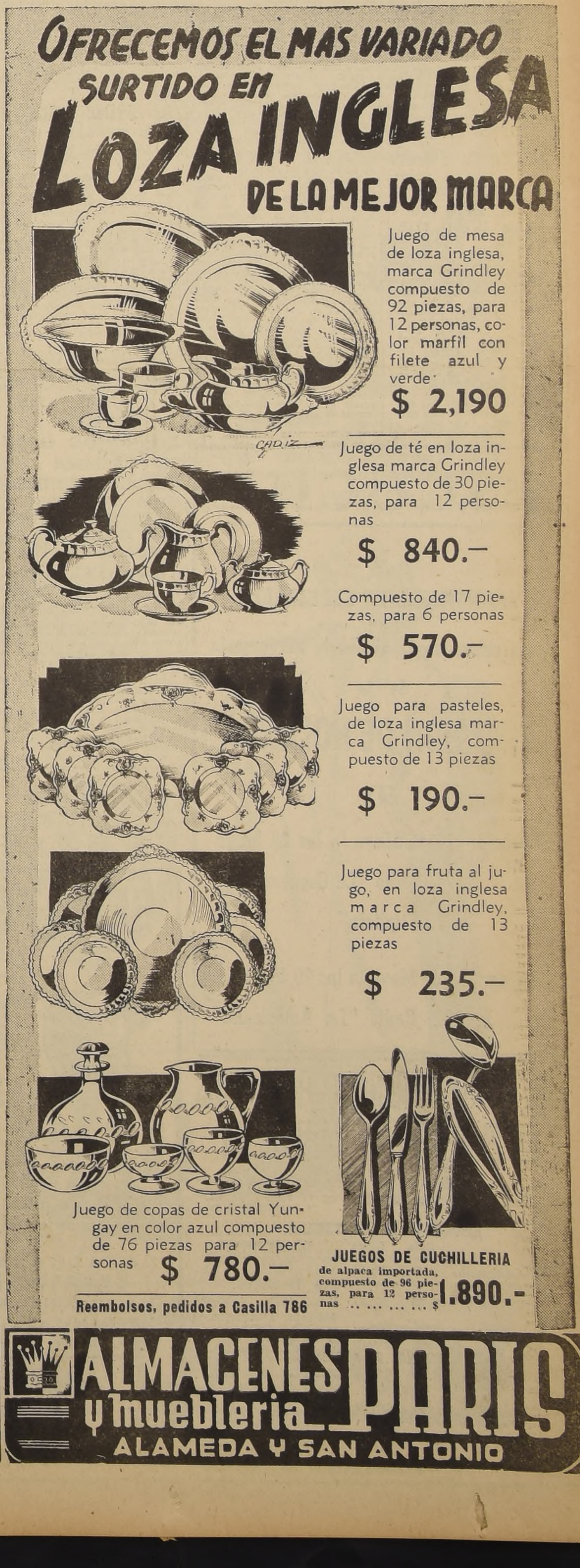
OFRECEMOS EL MAS VARIADO SURTIDO EN LOZA INGLESA DE LA MEJOR MARCA

Juego de mesa de loza inglesa, marca Grindley compuesto de 92 piezas, para 12 personas, color marfil con filete azul y verde
$ 2,190

Juego de té en loza inglesa marca Grindley compuesto de 30 piezas, para 12 personas
$ 840.—

Compuesto de 17 piezas, para 6 personas
$ 570.—

Juego para pasteles, de loza inglesa marca Grindley, compuesto de 13 piezas
$ 190.—

Juego para fruta al jugo, en loza inglesa marca Grindley, compuesto de 13 piezas
$ 235.—

Juego de copas de cristal Yungay en color azul compuesto de 76 piezas para 12 personas $ 780.—

JUEGOS DE CUCHILLERIA de alpaca importada, compuesto de 96 piezas, para 12 personas ... ... $ 1.890.—

Reembolsos, pedidos a Casilla 786

ALMACENES PARIS y Mueblería

ALAMEDA Y SAN ANTONIO

Restos del ex-Embajador brasileño en B. Aires fueron llevados a Río

A BORDO DEL CRUCERO "ARGENTINA"

BUENOS AIRES, 9 (U. P.) — Los restos mortales del ex Embajador de Brasil en esta capital, señor José de Paula Rodrigues Alves, fueron conducidos hoy a bordo del crucero "La Argentina", para ser llevados a su patria.

Después de un solemne servicio religioso oficiado en la Catedral Metropolitana por el Nuncio de Su Santidad, Monseñor José Fietta se organizó el cortejo fúnebre en dirección a la dársena norte. La cureña en que estaba colocado el féretro iba escoltada por un escuadrón de los granaderos a caballo de San Martín. Una vez llegado el cortejo al embarcadero, las fuerzas de la marinería prestaron a los restos del ilustre extinto honras militares,, consistentes en 21 salvas de artillería.

En esos momentos pronunciaron sendos discursos el Ministro de Relaciones Exteriores de Argentina General Orlando Peluffo; el Nuncio de Su Santidad, Monseñor Fietta; el Ministro Consejero de la Embajada de Brasil, señor Paulo Demoro; el Embajador de Chile, señor Conrado Ríos Gallardo; y otras personalidades.

El féretro que guarda los restos del Embajador Rodrigues Alves fué colocado en una capilla ardiente erigida en el crucero "La Argentina", que zarpó con destino a Río de Janeiro a las 12.30 de la mañana.

El General Peluffo, al despedir los restos en la dársena, pronunció un conceptuoso discurso, en parte del cual dijo textualmente: "Los Gobiernos no trabajan para meras preeminencias en determinados momentos de la vida; el verdadero diplomático no busca espectaculares victorias personales que sólo pudieran resplandecer en un período infinitamente pequeño de la Historia; unos y otros, interpretando las inclinaciones naturales de sus pueblos y conscientes de su responsabilidad frente a la convivencia de las naciones, se orientan hacia la paz la armonía y el derecho, fuentes fecundas que alimentan su progreso."

El Embajador de Chile, señor Ríos Gallardo, dijo en parte de su discurso lo siguiente:

"Pertenecía el señor Rodrigues Alves, por herencia y educación, a esa pléyade ilustre de diplomáticos predilecta del Barón de Río Branco, que hizo de la paz entre los pueblos un apostolado, y de la solidaridad continental un evangelio

"La bella armonía de su espíritu, su serena inteligencia, su delicada sensibilidad, su sagacidad indiscutida... unidas todas al calor desbordante de su cordialidad a su señoría sin afectación y a su cautivadora simpatía, hacían de su persona un representante de alto rango, y un ser humanamente comprensivo de las realidades del mundo en que vivimos.

"Hasta los últimos momentos de su existencia no tuvo otro pensamiento que servir a su patria y a América. Sus palabras postreras fueron la suma de sus días de meditación, en que se agitaba porque amaba a esta tierra argentina como a su propia tierra, y a su corazón no podía dejar de pal- frente oriental. pitar al ritmo de los acontecimientos internos, y en la inquietud de sus destinos internacionales."

FUE INAUGURADA CONFERENCIA INTERAMERICANA DE FOMENTO

85 DELEGADOS ESCUCHARON LA BIENVENIDA DEL PRESIDENTE ROOSEVELT

NUEVA YORK, 9. — (U. P).— Ochenta y cinco personalidades de la economía y del comercio del Hemisferio Occidental se reunieron esta noche para la apertura de la Conferencia Interamericana de Fomento y escucharon las palabras de bienvenida del Presidente Roosevelt, quien les instó a echar fuertes cimientos para la cooperación de postguerra entre las naciones americanas.

La comida celebrada esta noche en el gran salón de recepciones del Hotel Waldorf Astoria inició las discusiones que se prolongaran durante diez días, desinadas a planear la solidaridad hemisférica durante el período de reconversión de la producción bélica a la producción de tiempos normales, a fin de evitar repercusiones respecto de la conclusión de la economía de guerra.

La Conferencia estudiará particularmente el desarrollo económico y lo relacionado con las inversiones, y el trasporte comercial internacional. Estos son los dos grandes grupos de discusiones.

Entre los invitados a la comida de esta noche se encontraba el ex Embajador de Chile en Estados Unidos señor Carlos Dávila quien formuló en 1939 "el Plan Dávila" que trató en ese mismo año la Comisión Interamericana de Finanzas y Economía. Ese plan consultaba diversas medidas para crear mejores relaciones económicas entre las naciones americanas, y ha sido el que sirvió para que se considere al señor Dávila como padre espiritual de la actual Conferencia.

La reunión fué acordada en la última Conferencia de Cancilleres efectuada en Río de Janeiro para considerar en forma colectiva los problemas hemisféricos del porvenir, como son el desarrollo económico y la expansión comercial.

Esta noche hablaron los señores Nelson Rockefeller; Valentín Boucas (del Brasil); Eduardo Villaseñor (México); Eric Johnston, Presidente de la Cámara de Comercio de Estados Unidos, y el general H. H. Arnold, jefe de la fuerza aérea del ejército norteamericano.

Conferencia de altos jefes de flota de EE. UU.

WASHINGTON, 9. — (U P).— El Departamento de Marina reveló que los tres más altos jefes de la marina norteamericana los almirantes Ernest J. King, Chester W. Nimitz y William F. Halsey, celebraron consejo de guerra el domingo en San Francisco.

Se carece de detalles sobre la reunión de los almirantes en San Francisco, excepto que King presentó a Nimitz la medalla de Servicios Distinguidos, por su brillante dirección y por la distinción alcanzada como estratega. El último viaje de Nimitz a los Estados Unidos, fué en marzo y el de Halsey en enero.

ESCUCHE

las

TRANSMISIONES ESPECIALES

para conmemorar el cuarto aniversario

de la

INVASION DE HOLANDA

Miércoles 10 de Mayo, a las 20 horas, en C. B. 76, Radio "La Cooperativa Vitalicia"

Domingo 15 de Mayo, a las 20.15 horas, en C. B. 130, Radio "La Americana"

ITINERARIO DE TRENES DE PASAJEROS EN EL RAMAL DE CARTAGENA

Desde el Domingo 14 del actual, regirá el siguiente itinerario de trenes de pasajeros en el ramal de Cartagena:

ALAMEDA A CARTAGENA

	Sale	Llega	Día de carrera
N.o 23 Ordinario	8.30	11.35	Lunes, Miérc., Vier., Sáb., Domingos.
N.o 25 Ordinario	17.35	20.40	Mar., Juev., Viernes, Sábados, Domingos.

(Se suprime el tren que salía a las 9 horas).

CARTAGENA A ALAMEDA

	Sale	Llega	Día de carrera
N.o 25 Ordinario	8.00	11.14	Mar., Juev., Viernes, Sábados, Domingos.
N.o 24 Ordinario	17.30	20.40	Lun., Miérc., Vier., Sábados, Domingos

(Se suprime el tren que salía a las 19.18 horas de Melipilla).

FERROCARRILES DEL ESTADO

CRECE MOVIMIENTO PRO-REELECCION DE MR. ROOSEVELT

WASHINGTON, 9 (U. P.). — (Por Lyle C. Wilson). — Las personas a cargo de la campaña por un cuarto período del Presidente Roosevelt tratan de obtener ahora la completa unanimidad en la convención nacional de julio del partido para lanzar la candidatura.

El presidente nacional demócrata Mr. Robert E. Hannegan, aún cuando ha desmentido que el asunto haya sido tratado con el presidente, declaró que es su "firme convicción de que Mr. Roosevelt será designado candidato y reelegido en las elecciones de noviembre; añadió que su juicio está apoyado por las conversaciones que ha sostenido con los dirigentes del partido.

La confianza de Mr. Hannegan en que el Presidente será designado candidato y posteriormente reelegido se ha visto apoyada por los escrutinios que demuestran que muchos estados y dirigentes políticos de los estados, se han comprometido en mayor o menor grado para votar por Mr. Roosevelt en la convención contando ya con más de 500 votos de los 589 necesarios. En el curso de la semana deberán elegirse 136 delegados en seis estados, y se espera que el Presidente tenga la mayoría necesaria cuando los escrutinios de estas elecciones preliminares hayan termiado.

Los republicanos, inmediatamente después de las declaraciones de anoche de Mr. Hannegan en Nueva York, denunciaron que la campaña por un cuarto período de Mr. Roosevelt es ahora franca y abierta, a pesar del silencio del Presidente. El parlamentario Charles Halleck, de Indiana, presidente del comité político parlamentario republicano, hizo el siguiente comentario; "Es evidente que el presidente (demócrata) no habría arrojado el guante de su patrón a la arena, s'n tener su aprobación".

Esto se hace aparente también por los recientes discursos de los dirigentes demócratas, quiénes esperan que por su parte, los republicanos elijan como candidato al gobernador de Nueva Rork Mr. Thomas E. Dewey, quien también ha guardado silencio sobre la aceptación o rechazo de su candidatura; ante tal candidato, los demócratas se preparan para tal eventualidad.

87 civiles asesinados en aldea del norte de Francia

ZURICH, 9. (U. P.) — La Gazette de Lausanne dió cuenta hoy de la ejecución en masa por los nazis de 87 franceses inocentes, entre ellos 22 funcionarios de los ferrocarriles del Estado francés en una aldea del departamento del norte.

Como resultado de estos asesinatos, dice el diario, se ha creado una peligrosa atmósfera para los nazis en toda lo zona septentrional de Francia. Las ejecuciones fueron consecuencia del descarrilamiento de un tren con tropas alemanas, débido a un acto de sabotaje; en el accidente, que ocurrió el 3 de abril, murieron 20 soldados alemanes.

Los alemanes dieron rápidamente una batida tomando rehenes que ejecutaron casi inmediatamente. Termina diciendo la Gazette :"La indignación del pueblo ha llegado a un grado tal que se teme en Vichy una revuelta general".

BANCO DE OJOS SE CREARA EN ESTADOS UNIDOS

SERIA POSIBLE TRASPLANTACION DE CORNEAS EN ALGUNOS CASOS DE CEGUERA

NUEVA YORK, 9 (U. P.). — El Hospital de Ojos y Oídos de Manhattan y el Hospital de Nueva York emitieron un anuncio conjunto sobre el establecimiento del primer "Banco de Ojos" de Estados Unidos, y probablemente del mundo, destinado a almacenar córneas humanas a medida que se disponga de ellas, para uso posterior en el tratamiento de ciertos tipos de ceguera.

Según un proceso recientemente desarrollado, los ojos o córneas pueden ser guardados seis días. Las crneas serían empleadas en transplantaciones en casos de ceguera resultantes de nubosidades de la córneas serían empleadas en transparente que cubre el ojo debido a explosiones, quemaduras, infecciones, úlceras u otras causas. El transplantamiento no es efectivo si se debe a daños en el nervio óptico o la retina o a una enfermedad intraocular.

Las córneas serían facilitadas por personas vivas o cedidas por córnea debe ser sacada de la persona fallecida dentro de las cuatro horas siguientes a su muerte".

LA OFENSIVA AEREA ALIADA HA ALCANZADO UNA INTENSIDAD Y EXTENSION SIN PRECEDENTE

DE L. F. KEEMLE, ESP. PARA "LA NACION"

NUEVA YORK, 9. — (Especial). — Todo el peso de la ofensiva aérea de pre-invasión fué lanzado hoy nuevamente, contra la zona costera de la Europa ocupada.

Esta ofensiva sin precedente, ha llegado a un punto tal que los atacadores pueden desviarse momentáneamente de su tarea principal en la región de la costa de la Europa ocupada para dejar caer un peso aplastante de bombas sobre Berlín en dos ataques diurnos sucesivos. Sin embargo, estas operaciones fueron realizadas sin suspender siquiera temporalmente el asalto contra los empalmes ferroviarios y los aeródromos al interior de la costa, que son vitales para la defensa alemana contra la invasión.

El Ministerio de Guerra Económica de Gran Bretaña informó la semana pasada que todos los patios ferroviarios, hasta una profundidad de por lo menos ciento sesenta kilómetros al interior, han sido casi inutilizados. Ahora parece razonable esperar que sean mantenidos en ese estado hasta que llegue el momento de la invasión, y que los daños sean aumentados hasta que queden en un estado caótico.

Esto es lo que ha ocurrido hoy, si el peso de las cargas de bombas arojadas indica la naturaleza de los planos trazados por el Alto Comando aliado. En más de tres semanas la ofensiva ha sido interrumpida sólo dos días de tiempo extremadamente desfavorable y aun entonces la interrupción no fué completa. El "Daily Express" de Londres publicó un estudio meteorológico, según el cual se podía esperar que el buen tiempo continúe, por lo menos otras tres semanas, desde los Países Bajos hasta España. En ese caso, ni la naturaleza ni la menguante Luftwaffe estorbarán, probablemente, los planes de los aliados.

El hecho de que sólo la mitad de las poderosas armadas aéreas que operaron el domingo y el lunes fué empleada contra la zona de Berlín, demuestra la potencia que han alcanzado las fuerzas aéreas británicas y norteamericanas. Ha echado por tierra los cálculos de los alemanes y puede proporcionar a Hitler un problema sin solución cuando comience la invasión.

Se cree que los alemanes establecieron sus planes sobre la base de que cuando los aliados efectúen sus desembarcos, sus fuerzas de bombarderos pesados quedarían comprometidas con las de sus bombarderos medianos y ligeros, y los cazas, para dar techo a la invasión. Es ahora evidente que los aliados no sólo tienen el predominio en el aire, sino que cuentan con aeroplanos y personal suficientes para continuar los bombardeos estratégicos del Reich aun durante la invasión.

Si la ya fuertemeute disminuida Luftwaffe se divide, no será lo bastante fuerte para oponerse a las fuerzas invasoras en forma adecuada, y, al mismo tiempo, proteger las industrias del Reich y otros blancos vitales. En consecuencia, estos últimos pueden quedar abiertos a un ataque por flotas de bombarderos aliados, contando con sólo defensas antiaéreas para protegerlos. Si se inicia un ataque desde dos direcciones, con bombarderos que tienen sus bases en Gran Bretaña y en Italia, los rincones más apartados del Reich, que otrora eran considerados, razonablemente inmunes a un ataque quedarían expuestos a una devastación

L. F. KEMMLE

ALEMANES TEMEN. . .

raya-Russa. Emplazados a lo largo de la costa hay veintenas de grandes cañones estacionarios y docenas de baterías emplazadas en carros ferroviarios, en su mayoría sacados de la Línea Maginot.

GRANDES OBSTACULOS PARA EL AVANCE ALIADO

A lo largo de todas las playas europeas y en los valles hay obstáculos contra tanques, emplazamientos hábilmente ocultos para la artillería móvil, y, sobre todo — y como muy bien lo saben Eisenhower y sus comandantes — cientos de miles de minas de todos tipos.

La infantería deberá hacer frente a todos estos obstáculos, y antes de desembarcar, frente a las costas, habrá que derrotar a lanchas torpederas y destructores, y quizá si nuevos tipos de submarinos especialmente diseñados para atacar lanchones de desembarco en aguas poco profundas. En el aire la Luftwaffe lanzará a la lucha todo cuanto disponga, pues para ello está ahorrando aviones sin siquiera desafiar los paralizadores raids de los últimos 23 días.

Pero seguramente el arma defensiva primordial será la reserva móvil mantenida lista para los contraataques que sobrepasarán en escala a lo ocurrido en Salerno y Anzio.

Los propios alemanes han admitido que el ataque anglo-norteamericano conseguirá establecer posiciones en la costa. Confían en sus contraataques para rechazarlo hacia el mar. Si tal contraataque fracasa, si la cabecera de playa se amplia y se convierte en posición a firme, y el poderío aéreo aliado elimina a la Luftwaffe. y su secuaces.

Neurinase

SOLUCION Y COMPRIMIDOS

es un medicamento para el insomnio, que procura un sueño apacible sin pesadillas. Actúa también como sedante del sistema nervioso.

No contiene narcóticos, por lo que es bien tolerado por niños, adultos y ancianos.

Valeriana, Feniletilmalonilurea

EST. CHILENOS Collière LTDA.

LOS NAZIS SE . . .

(DE LA 1.a PAGINA)

de las líneas aliadas a lo largo de un frente de 40 kilómetros, desde Casoli hasta Castel di Sangro. La ocupación de las zonas de Palena y Letto-Palena ha avanzado el frente aliado en unos 16 kilómetros; la saliente alemana en el sector se extendía anteriormente desde el río Sangro hasta Villa Santa María.

Se informa desde el frente que las tropas aliadas avanzan con fuerzas de consideración, a fin de consolidar las nuevas posiciones en el extremo meridional de los cerros de Malello, que se levantan unos 1.200 metros.

Patrullas de asalto nazis atacaron repetidamente la línea aliada en torno a Tollo, cerca del Adriático, en un intento para cubrir su retirada más al interior. Tropas hindúes contraatacaron y rechazaron a los nazis en furiosos encuentros cuerpo a cuerpo, en los cuales las fuerzas hindúes emplearon sus famosos cuchillos curvos.

Es evidente que la retirada alemana no fué impuesta por la ruptura de la represa del río Pescara el viernes pasado, pues la inundación que siguió no afectó sus posiciones ahora abandonadas sino que solamente el extremo costero del frente del Adriático; se cree más bien que fué acordada como parte de un acortamiento general del frente, a fin de conservar sus efectivos humanos y sus facilidades de abastecimientos.

Todo indica que los alemanes esperan que el macizo de Maiello les sirva para impedir que los aliados continúen su avance hacia Sulmona, con lo cual el frente nazi quedaría dividido en dos.

En el sector de Cassino continuaron los duelos de artillería y hubo algunos severos encuentros de patrullas, pero sin cambios en las líneas. En la cabecera de playa hubo, en general, un día tranquilo.

El mal tiempo restringió todas las operaciones aéreas en el frente italiano; los cazas bombarderos mantuvieron sus patrullajes sobre los sectores de lucha y caminos.

GENERAL MENENDEZ ASUMIO EL MANDO EN EL SALVADOR

SAN SALVADOR, 9 (U. P.).— El Ministro de Defensa general Andrés I. Menéndez, uno de los vicepresidentes, ha asumido la primera magistratura de la nación en reemplazo del general Maximiliano Hernández Martínez.

El general Menéndez fué elegido por el gabinete presidencial, el presidente de la Asamblea Nacional Legislativa, doctor Francisco Antonio Reyes y el presidente de la Corte Suprema de Justicia doctor Alberto Gómez Zárate.

Antes de su elección la Asamblea Nacional reunida en el salón de honor de la casa presidencial, aceptó la renuncia presentada por Hernández Martínez. El general Menéndez asumió inmediatamente el cargo.

El general Hernández Martínez había asumido la presidencia por primera vez en diciembre de 1931 cuando el presidente en ejercicio Arturo Araujo abandonó el país; terminó su período y en 1939 fué elegido por cuatro años. Fué reelegido el 3 de enero de 1939 por seis años, después de una enmienda introducida a la Constitución.

El general Hernández Martínez anunció ayer su decisión de abandonar el mando, tras una conferencia con funcionarios del gobierno y tres miembros de la oposición. Al abandonar la primera magistratura, el ex presidente recomendó al pueblo colaborar con el que fuera elegido su sucesor.

La muerte del estudiante secundario José Wright por un agente de la autoridad, precipitó la decisión de Hernández Martínez de retirarse de la presidencia.

Desde el 1.o de mayo los estudiantes universitarios iniciaron la huelga, siguiéndoles la mayoría de los estudiantes de enseñanza secundaria, muchos empleados fiscales y particulares.

El Comité de oposición postulaba como candidatos a la presidencia interina al abogado Hermógenes Alvarado, al médico Luis Velasco y al general Salvador Castañeda Castro.

Reaparecieron hoy "Prensa Gráfica" y "Diario Latino" aconsejando ambos cordura y serenidad para no malograr los fines del movimiento

DESMENTIDO FUSILAMIENTO DE PERIODISTAS

SAN SALVADOR, 9 (U. P.) — Los informes publicados en el exterior sobre varios periodistas ejecutados ha causado sorpresa en ésta. Después de la rebelión del 2 de abril, varios periodistas fueron detenidos o salieron del país, pero ninguno ha sido condenado a muerte.

Los informes de que el doctor Arturo Romero, uno de los dirigentes de la revolución ha sido muerto, también son declarados falsos. Romero actualmente está en el hospital San Miguel, convaleciente de las heridas recibidas durante su detención.

Hundidos 15 barcos nazis que trataron de burlar bloqueo

LONDRES, 9. (U. P.) — El Ministro de la Guerra Económica, Lord Selborne, reveló en la Cámara de los Lores que las armadas aliadas desde que se inició la guerra, han hundido en total 15 barcos rápidos que intentaron burlar el bloqueo entre el Japón y Alemania para transportar valiosos cargamentos, incluso caucho, tungsteno, aceites vegetales para las industrias bélicas alemanas.

Lord Selborne reveló que entre la carga destruída había 45,000 toneladas de caucho, 1,500 toneladas de tungsteno y 25,000 toneladas de aceites vegetales. Había además quinina.

Agregó que el tráfico ha cerrado ahora por completo a excepción de unos pocos submarinos.

MARIA GUERRERO HABANA

LOS CIGARROS PUROS PREDILECTOS DEL GRAN MUNDO

GRAN CORONA — CORONAS — 1|2 CORONAS
Cazadores — Cremas Habaneras — Príncipes — Panatelas, REY EDUARDO VII (Selección Máxima).
Ventas por cajas de 25 y 50 cigarros.

IMPORTADORES:

MELOSSI Y PALACIOS LTDA.
SERRANO 53 · TEL. 86641 · CAS. 218 · STGO.

CAYO BASE DE. . .

(DE LA 1.a PAGINA)

lin en su Orden del Día que las defensas alemanas, poderosamente fortificadas, consistían en tres anillos de fortificaciones de hormigón, fueron reducidas en ataques de infantería con el apoyo de asaltos concentrados de las fuerzas aéreas y la artillería.

Los desesperados y maltrechos cuadros alemanes y rumanos intentaron en reacción de último momento una defensa a muerte, con enconados contra-ataques, pero en todas las ocasiones fueron rechazados; los despachos del frente dicen que anoche se libró una batalla que adquirió caracteres fantásticos, pues las acorraladas tropas enemigas combatían teniendo a sus espaldas un pueblo incendiado y que seguía siendo castigado por la artillería rusa.

TRES SEMANAS BAJO EL FUEGO DE LA ARTILLERIA

La artillería fué la que en realidad ablandó las defensas del Eje, pues durante tres semanas mantuvo un cañoneo incesante, las 24 horas de cada jornada. Sus proyectiles silenciaron las baterías enemigas y abrieron paso a las vanguardias de asalto que se apoderaron de posición tras posición hasta penetrar en la ciudad misma, en cuyas calles irrumpieron en la noche del lunes.

En los dos primeros días del asalto final las tropas de Tolboukhin establecieron una línea en semicírculo en torno a las defensas enemigas, y desde allí se precipitaron en forma simultánea desde el norte el este y el sur, obligando a los alemanes a ceder; muchos de los defensores fueron muertos, pero muchos más se rindieron ante la inutilidad de seguir combatiendo.

La artillería rusa empleó en el sitio y el asalto proyectiles capaces de atravesar los blindajes y con éllos dieron por tierra con las posiciones principales construídas por los alemanes, con acero y cemento; la artillería de menor calibre se encargó de las posiciones de menor importancia. En el ataque final los soldados de infantería, armados de ametralladoras y protegidos por una cortina de fuego, completaron la liquidación de las dotaciones de los emplazamientos nazis.

Mientras por tierra la infantería y la artillería mantenían un ataque constante, desde el aire los bombarderos y aviones de asalto soviéticos arrojaron centenares de toneladas de bombas explosivas e incendiarias que ayudaron a la reducción de la defensa. Al mismo tiempo otras formaciones cooperaron con los buques de guerra del Mar Negro en el mantenimiento del bloqueo del puerto, impidiendo hasta el último momento la evacuación de los restos alemanes.

Que se sepa, y sobre la base de los comunicados o anuncios del frente, hasta el momento la campaña de Ucrania había costado a los alemanes hasta antes de la batalla final de Sebastopol, 75.000 hombres entre muertos y heridos. No se ha informado aún si los últimos contingentes germano-rumanos en Sebastopol fueron capturados o hubo partes que consiguieron escapar hacia el oeste de la base, como lo hicieron los rusos en el sitio anterior.

CERCA DE CINCO. . .

(DE LA 1.a PAGINA)

namita colocadas por los nazis para destruir sus fortificaciones.

Sobre la ofensiva aérea los observadores veteranos que durante más de cuatro años han sido testigos del flujo y reflujo de la guerra aérea a través del Canal, afirman que jamás habían visto formaciones como las que atronaban los cielos durante todo el día, hora tras hora.

Mil fortalezas volantes y cuadrimotores Liberator, escoltados por igual número de cazas, tuvieron la parte principal de las operaciones diurnas, a costa de seis bombarderos y siete cazas; cinco cazas enemigos fueron derribados.

LOS OBJETIVOS ATACADOS

Sus objetivos incluyeron: los patios ferroviarios de Lieja, al norte de Metz, en Bélgica, en Thionville, Francia, y en la ciudad de Luxemburgo, capital del ducado; y los aeródromos de St Trond y Florennes, en Bélgica, el primero al noroeste de Lieja y el segundo cerca de la frontera francesa; St. Dizier, al oeste de Nancy, Couvron, en Laon, Thies que también está en Laon, pueblo al noroeste de Rheims, y Juvincourt, entre Rheims y Laon, todos en Francia. Estos siete objetivos están en un triángulo formado por la región norte de Francia, Bélgica y Luxemburgo, y tienen mucha importancia por su relación con la defensa de la costa del Canal que está más próxima a los ejércitos de invasión en Gran Bretaña.

En horas de la mañana también la 9.a Fuerza Aérea norteamericana envió sus cazas y cazas bombarderos Thunderbolt, bombarderos medianos Marauder y bombarderos ligeros Havoc en un asalto integral contra los objetivos militares de la zona del Paso de Calais.

El primer ataque lo lanzaron 200 cazas Thunderbolt que silenciaron los emplazamientos antiaéreos; luego una poderosa fuerza de Marauders y Havoc siguió para lanzar sus bombas sobre los objetivos, que alcanzaron hasta Aerschot, en Bélgica, a 50 kilómetros al noreste de Bruselas, donde fué atacado un importante núcleo ferroviario. Solamente en Thunderbolt se perdió en todas estas operaciones.

Después de esta incursión bombarderos medianos Mitchell y ligeros Boston de la Fuerza Aérea Táctica Británica, agregada al comando de invasión atacaron el centro ferroviario de Valenciennes, causando enormes estragos.

En las primeras horas de la tarde los cazas bombarderos Thunderbolt de la 9.a Fuerza Aérea cumplieron una segunda misión atacando puentes ferroviarios en el tramo de Mantes-Gassicourt y Mezieres, en Francia; y patios ferroviarios de Monceau-sur-Sambre en Bélgica y Arras, en Francia.

Una tercera misión de los Thunderbolt fué cumplida en las últimas horas de luz, con un ataque contra los objetivos militares del norte de Francia.

LAS OPERACIONES NOCTURNAS

Todos estos vastos asaltos siguieron muy de cerca a los golpes asestados anoche por la RFA contra instalaciones ferroviarias en la costa francesa, Bélgica y el núcleo ferroviario de Osnabruck así como otros objetivos no identificados en el Ruhr; diez aviones británicos se perdieron.

Cabe señalar la importancia de la incursión contra una base de hidroaviones cerca de Brest; otros objetivos fueron los patios ferroviarios de Haine-St. Pierre, 30 kilómetros al este de Mons, en Bélgica, y desvíos, bodegas y ramales ferroviarios cerca de la costa, donde hubo explosiones e incendios.

Los alemanes centralizaron su mayor defensa contra estos ataques en las instalaciones ferroviarias belgas.

LA GRACE LINE

sirve la causa de las Naciones Unidas manteniendo las rutas vitales entre las Américas.

GRACE Y CIA. (CHILE) S. A.

Consignatarios

Huérfanos 1189
Santiago

Plaza Sotomayor 50
Valparaíso

Unic-Flex

No es FLEX si no es UNIC-FLEX

REMATE AGRICOLA EN SALAMANCA

EL VIERNES 12 DEL PTE. A LAS 10 A. M. Y 2 P. M.

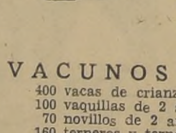

Por venta y entrega de la HACIENDA CHILLEPIN y por cuenta del señor JORGE ECHAVARRIA BARRIGA y de la SUCESION DE DON ENRIQUE ECHAVARRIA BARRIGA.

REMATAREMOS EN LA MISMA HACIENDA LA TOTALIDAD DE LAS EXISTENCIAS DE VACUNOS Y CABALLARES, MAQUINARIAS, ENSERES, HERRAMIENTAS Y MENAJE DE CASA DE ESTA HACIENDA, COMPUESTOS DE:

VACUNOS:
400 vacas de crianza.
100 vaquillas de 2 años.
70 novillos de 2 años.
160 terneros y terneras de 1 año.
120 terneros de pie.
70 bueyes de trabajo.
20 toros.

DE LA HACIENDA SAN AGUSTIN:
230 novillos Hereford de 2 para 3 años, de una sola marca.

CABALLARES:
40 caballos y yeguas de arado, tiro y servicio.
20 potrones y potrancas.

MAQUINARIAS, ENSERES, HERRAMIENTAS Y MENAJE DE CASA:

1 tractor Mac Cormick Deering T. D. 33; 1 tractor "Case"; 1 tractor Fordson; 1 trilladora "Case"; 1 turbina con instalaciones y transmisiones; 1 dínamo Siemens Schuckert; arado para tractor; romana "Gurmey" para animales de 2,000 kilos; romanas de 1,000 y 500 kilos; harneadoras a motor y a mano; 1 Pernolet; 1 chancadora de cebada "Neybridge"; segadoras Deering para pasto; rastra para tapar alfalfa; arado de fierro; arado acequidor; pala buey; rastrillo pastero; carretas de quinchas; carretas pasteras; carretones de volcar; cuartas carreteras; cables de acero; fondos de cobre; fragua; yunque; tornillos; taladro; sierra; banco aserrador; carretillas; combos; yugos; barrenos; palas; chuzos; corbinas, etc.

MENAJE DE CASA: SALON: 1 sofá, 2 sillones, 4 sillas, mesa de centro, mesas de arrimo, 1 piano, 1 radio; COMEDOR: amoblado compuesto de 1 mesa, 12 sillas, 1 aparador y 2 trinches; servicio de cuchillería y loza para doce personas; seis amoblados de dormitorio cada uno compuesto de 2 catres, ropero, cómoda, toilette, sillas y velador.

ORDEN DEL REMATE: A las 10 A. M. empezaremos con herramientas, enseres y maquinarias para continuar con el menaje de casa, y a las 2 P. M. seguiremos con caballares y vacunos.

MOVILZACION: A la llegada de los trenes del norte y sur habrá vehículos en Illapel y Salamanca, que llevarán a los interesados al remate.

Habrá facilidades para almorzar en el fundo. El remate de las maquinarias, enseres, herramientas y menaje de casa lo efectuará el señor

ROBERTO CORTES E., Martillero de Hacienda de Illapel.

SOCIEDAD "EL TATTERSALL"

2 VAPORES TRANSPORTARAN CARBON DE LOTA Y CORONEL A SAN ANTONIO

EN AMBAS MINAS HAY ABUNDANTE PRODUCCION Y SOLO ESCASEAN LOS MEDIOS DE TRANSPORTE

El Ministro de Economía y Comercio, don Fernando Moller, firmó ayer el siguiente decreto:

"Ordénase a los armadores o arrendatarios de los vapores "Huemul" y "Cachapoal", levantar con cada uno de ellos un cargamento completo de carbón de Lota y Coronel para el puerto de San Antonio, en consignación a la Compañía de Consumidores de Gas de Santiago.

Libérase a los vapores "Huemul" y "Cachapoal" del pago de los derechos de cabotaje".

Se nos informó en el Ministerio de Economía que en los minerales de Lota y Coronel hay una abundante producción de carbón depositada en las canchas, y que solamente escasean los medios de transporte para el traslado del combustible a los centros de consumo.

En vista de esta circunstancia, las autoridades se han visto en la necesidad de obligar a esos dos vapores para que realicen el transporte del carbón a la zona central.

EXCMO. SR. RIOS DIO INSTRUCCIONES PRECISAS AL COMISARIO GENERAL PARA EVITAR NUEVAS ALZAS DE LAS SUBSISTENCIAS

AYER SESIONO EL CONSEJO DE PRECIOS Y ACORDO MANTENER EL PRECIO DE LOS NEUMATICOS.—SE ESTUDIARAN RECLAMOS POR LA FIJACION DEL PRECIO DE LOS HUEVOS.—HOY DEBERA RESOLVERSE SOBRE EL VALOR DEL CEMENTO, LAS MADERAS Y EL JABON.— SOBRE ALZAS DEL AZUCAR Y DEL GAS

SERAN SANCIONADOS LOS PROPIETARIOS QUE COBREN EN EXCESO SOBRE LOS AVALUOS DE SUS BIENES RAICES.— HABRIA CAMBIOS EN EL COMISARIATO PARA PERFECCIONAR SUS SERVICIOS.—REGLAMENTO EVITARA ABUSOS EN LOS MERCADOS Y EN LA CALLE CON LAS FRUTAS Y VERDURAS.— LIGAS DE CONSUMIDORES

NUEVA REUNION CELEBRARA HOY EL CONSEJO DE PRECIOS

El Presidente de la República, Excmo. señor Juan Antonio Ríos, llamó en la mañana de ayer especialmente a su despacho al Comisario General de Subsistencias y Precios subrogante, don José María Walker, con quien estuvo conversando largamente acerca del problema de la carestía de la vida y de la alarma y del clamor que existen en la opinión pública por las continuas alzas de precios.

El señor Walker dió cuenta detallada al Primer Mandatario sobre las medidas adoptadas y de los estudios hechos por el Comisariato, de acuerdo con instrucciones del Ministro señor Fernando Moller, para combatir las especulaciones y fijar los precios a los diversos artículos, y evitar así nuevas alzas. En especial, dió cuenta de los estudios referentes al cemento, las maderas, el jabón, los neumáticos, el azúcar y otros productos, sobre los cuales se dictarán las disposiciones respectivas a la brevedad posible.

El Excmo. señor Ríos dió instrucciones precisas al Comisario General para evitar nuevas alzas en las subsistencias y le dió a conocer sus propósitos para solucionar este grave problema, en especial sobre la política económica que se seguirá dentro de los propósitos del Gobierno de detener las alzas y rebajar los precios de los artículos de primera necesidad.

SANCION A LOS PROPIETARIOS

El Comisario de Subsistencias y Precios, don José María Walker, nos informó en la tarde de ayer que, obedeciendo instrucciones terminantes del Presidente de la República, Excmo. señor Ríos, y del Ministro de Economía y Comercio, don Fernando Moller; el Comisariato empezará a multar fuertemente a los propietarios que cobren cánones de arrendamiento superiores a los que les corresponden, según el avalúo de sus bienes raíces.

El Comisariato tiene ya listos los estudios sobre el particular, y actuará inflexiblemente para combatir la especulación en los arriendos.

HABRIA CAMBIOS EN EL COMISARIATO

En estos últimos días se ha estado insistiendo en círculos allegados al Ministerio de Economía y Comercio en el sentido de que se producirían cambios en el Comisariato General de Subsistencias y Precios.

Actualmente, según se nos informa, se deja sentir en esos servicios la escasez de funcionarios técnicos. Muchos de los estudios que tiene a su cargo esta institución, están retrasados por falta de personal técnico que los atiendan debidamente, razón por la cual se han retardado muchas de las medidas que tendría en carpeta el Gobierno para detener el alza del precio de las subsistencias.

En especial, faltarían funcionarios técnicos en el cálculo de costos de producción, tarea fundamental del Comisariato.

Por tales razones, existiría el propósito de reforzar el personal con que cuenta actualmente el Comisariato, con técnicos de otros servicios. Podemos anticipar que, desde ya, el Gobierno ha "prestado" a varios funcionarios técnicos de otras reparticiones, para que se desempeñen en el Comisariato General.

¿NUEVA ALZA DEL AZUCAR?

Ayer se entrevistó con el Ministro de Economía y Comercio, don Fernando Moller, el gerente de la Compañía de Refinería de Viña del Mar, con el objeto de conversar sobre los problemas de la industria azucarera nacional, especialmente sobre la escasez de materia prima.

Estuvo presente en esta reunión el Comisario señor José María Walker.

Estupor causó la versión que se hizo circular sobre esta entrevista, en el sentido de que la Compañía tendría la pretensión de obtener una nueva alza del azúcar.

Interrogado el Subsecretario de Economía, señor Ruiz Bourjois sobre esta materia, nos expresó que, de acuerdo con las instrucciones del Ministro señor Moller, en el sentido de rechazar toda alza de precios, la iniciativa de la Compañía, en el caso de ser efectiva, sería evitada de todas maneras.

SOBRE ALZA DE GAS

La Compañía de Consumidores de Gas de Santiago, de acuerdo con el convenio existente con el Gobierno, tiene facultad para alzar el precio del gas, si aumentan sus costos de producción, ya sea por alza del carbón, de los sueldos y salarios o de otros factores que intervienen en la industria.

Las compañías carboníferas están entregando a la empresa sus cuotas de carbón desde el mes de enero, sin establecer el precio del combustible, ya que está pendiente su solicitud de alza de $ 30 por tonelada. El Ministerio de Economía ha rechazado por el momento la petición de alza del carbón, razón por la cual el aumento de precio del gas es improcedente.

SESION DEL CONSEJO DE PRECIOS

A las 15 horas de ayer se reunió el Consejo Nacional de Subsistencias y Precios, bajo la presidencia del Ministro de Economía y Comercio, don Fernando Moller Bordeu.

EL PRECIO DE LOS HUEVOS

Después de un largo debate, se acordó que el Comisariato informe al Consejo sobre los numerosos reclamos que se han presentado contra el decreto que fijó los precios a los huevos y que legaliza prácticamente el abuso y la especulación con este artículo.

CARBON VEGETAL

Se resolvió mantener el requisamiento del carbón vegetal ordenado por el Comisariato en la ciudad de Cauquenes, tanto el de consumo popular como el destinado al abastecimiento de la Empresa de Alumbrado Público de esa localidad. Se fijó en $ 15 el precio del saco de carbón vegetal destinado al consumo popular, el que será requisado en un 15 o|o. Se requisará otro 5 o|o destinado a la energía eléctrica, al que se fijó un precio de $ 18 el saco.

El Consejo acordó dirigirse al Ministerio de Economía y al Comisariato para que se estudie la forma de fomentar la producción de carbón vegetal y reservar los fletes necesarios para su transporte a los centros de consumo.

El señor Walker dió cuenta de que en breve el Comisariato contará con una bodega de almacenamiento de carbón vegetal en Santiago.

SE MANTENDRA PRECIO DE LOS NEUMATICOS

En seguida, el Comsiario informó sobre los estudios realizados en torno a la fijación de precio de los neumáticos. Después de una larga deliberación, el Consejo acordó aceptar la indicación del Ministro señor Moller, en el sentido de mantener los precios fijados a este artículo, en vista de estar los neumáticos racionados y su distribución a cargo del Comisariato.

Se acordó, asimismo, dar las facilidades necesarias para que se saquen los neumáticos que están actualmente en aduanas, para traerlos a Santiago y demás centros de consumo y distribuirlos equitativamente.

LIMITACION DE PATENTES

A indicación del Consejero señor Rivera, se acordó que el Comisariato estudie el proyecto presentado por aquél sobre la limitación de las patentes.

CAPITAL PROPIO

El Comisario señor José Walker dejó enunciado el problema del "capital propio" a fin de que el Consejo determine las normas que se propondrán al Presidente de la República sobre su fijación.

HOY SE REUNE NUEVAMENTE

Finalmente, el Consejo acordó celebrar sesión nuevamente hoy, a las 10 horas, para resolver diversos asuntos pendientes entre los cuales figuran los precios de las maderas, el cemento y el jabón.

REGLAMENTO SOBRE VENTA DE FRUTAS Y VERDURAS

La Comisión coordinadora para el abaratamiento de las subsistencias que ha nombrado el Ministerio de Economía y Comercio, y que preside el señor Elías Arze, ha entregado al Ministro señor Moller un decreto, que ha sido estudiado extensamente en el Comisariato de Subsistencias y en el mismo Ministerio, en el cual se consultan las medidas necesarias para normalizar el comercio de frutas y productos de chacarería y verduras, en las Vegas, Mercados Ferias Libres y venta en las calles.

El citado reglamento se ha hecho a base de las experiencias y realidades que se han constatado, como abusos y especulación, en los procesos de la distribución de los productos, que llegan a los centros de reparto referidos. El detalle de sus disposiciones se dará pronto a publicidad.

LIGA DE DEFENSA DE LOS CONSUMIDORES

Se pone en conocimiento de las entidades que han sido invitadas a colaborar en la formación de las Ligas de Defensa de Consumidores, que se fijará una fecha próxima para celebrar la reunión en que deberá elegirse la Comisión Organizadora de esas Ligas.

Se encarece el estudio previo de los Estatutos que se han repartido a las entidades invitadas, a fin de que haya un pronunciamiento definitivo, sobre ellos, en la sesión referida.

HOY PARTIERON A ESTADOS UNIDOS LOS OFICIALES DE CARABINEROS DE CHILE

En un avión de la Panagra se dirigieron en la mañana de hoy a los Estados Unidos de Norte América, los seis oficiales de Carabineros que han sido especialmente invitados por el Gobierno norteamericano.

En Los Cerrillos fueron despedidos por sus familiares y amigos y delegaciones de oficiales de las diferentes unidades de la guarnición de Santiago.

El grupo de estos oficiales de Carabineros constituye la primera delegación que en forma oficial se dirige al referido país del norte, y, probablemente y dentro de los propósitos de la Dirección General del Cuerpo, se inicia con ella una serie de misiones análogas a diversos países del Continente.

En la foto, aparecen los miembros de la delegación acompañados del Director General de Carabineros, en el siguiente orden, de izquierda a derecha: teniente don Héctor Tobar L., teniente don Carlos Minoletti Z., capitán don Víctor Navarro Bravo, General Director don Pedro Silva Calderón, mayor don Octavio Allende Letelier; capitán don Emilio Oelkers H. y teniente don Gustavo Jara Salinas.

HOMENAJE AL PROF. LIPSCHUTZ RINDIO AYER U. PARA LA VICTORIA

ASISTIO AL ACTO UNA NUMEROSISIMA CONCURRENCIA

Un significativo homenaje de adhesión, simpatía y reconocimiento rindió ayer el Comité Ejecutivo Nacional de Unión para la Victoria al distinguido profesor señor Alejandro Lipschutz, con motivo de haber sido recientemente agraciado con un premio de la Academia de Ciencias de Nueva York, por su labor investigadora.

Este acto se realizó en el local central de esta entidad y se vió prestigiado con la asistencia de representantes del Cuerpo Diplomático, parlamentarios y destacadas personalidades democráticas de las diversas actividades nacionales.

Presidieron este homenaje al profesor señor Lipschutz, el representante de la Fundación Rockefeller; don Marcial Mora Miranda, presidente nacional de Unión Para la Victoria y dirigentes de Comité Ejecutivo Nacional.

Se inició el acto con la actuación del prestigioso Cuarteto Chile que interpretó magníficamente Andante Cantabile de Tchaikowski y dos melodías populares irlandesas.

A continuación hizo uso de la palabra el presidente de la Unión Para la Victoria don Marcial Mora Miranda, quien rindió homenaje al profesor señor Pipschutz, destacando al mismo tiempo su brillante personalidad de investigador científico y de combatiente de la democracia. En diversos pasajes de su discurso el señor Mora fué interrumpido por aplausos del numeroso y selecto público.

Habló en seguida el representante de la Fundación Rockefeller en nuestro país, señor John Janny, quien destacó la importancia de la distinción alcanzada por el profesor señor Lipschutz.

Pronunció el doctor Lipschutz un discurso en que agradeció el homenaje que se le rendía destacando su simbólico significado. En magníficos conceptos señaló la trascendental tarea que hoy tienen que cumplir los hombres de ciencias al servicio de la democracia y del triunfo de las Naciones Unidas. Dijo que ningún hombre libre podía permanecer al margen de esta lucha tremenda en que se deciden los destinos de la civilización para varios siglos y en que se trata de borrar para siempre la maldición del fascismo que es la negación del progreso y de la cultura.

Las últimas palabras del profesor fueron saludadas por una prolongada salva de aplausos.

Fué muy aplaudido el gesto del Sindicato Industrial de Tejidos y Vestuarios "Rudoff S. A." que en homenaje al profesor señor Lipschutz hizo entrega de la suma de $ 4.450 para distribuirlos por iguales partes entre la Unión Soviética y China.

OBRAS DE PROGRESO PARA POB. UNIDAS DEL SECTOR NORTE

SE DEBEN EXCLUSIVAMENTE A ACTIVIDADES DEL COMITE DE VECINOS

UNA ACLARACION

Ayer nos visitó una delegación de vecinos de las Poblaciones Unidas del Sector Norte, con el objeto de manifestarnos que se encontraban sorprendidos por el hecho de haber leído en un diario del mediodía, en su Sección Política, la noticia de que el diputado don Teodoro Agurto era quien había realizado algunas gestiones tendientes a obtener el mejoramiento de dicho Sector.

Nos agregaron nuestros visitantes que todo lo que se ha realizado en beneficio de ese populoso barrio, uno de los más extensos e importantes de la capital, era obra del Comité de Vecinos de las Poblaciones Unidas, que preside el Arquitecto don Mario Rojas, a quien secunda en estas actividades un entusiasta grupo de pobladores. Este Comité ha realizado una interesante labor que está en conocimiento de las autoridades y del público, por que la prensa se ha referido a ella en diversas oportunidades.

No nos explicamos, terminaron diciéndonos, porqué se le quiere dar a esta acción un carácter político, haciéndose aparecer cómo que ha intervenido en esta labor de beneficio general determinado parlamentario, al cual no le ha correspondido ninguna participación. Al Comité de Vecinos del Sector Norte es a quien exclusivamente se debe el haber obtenido diversas obras de progreso para nuestro barrio.

TROFEO DONADO POR EL M. DE EDUCACION

En reciente entrevista del diputado por Linares, D. Víctor Hugo Arias B., con el Ministro de Educación don Benjamín Claro V., obtuvo de este Secretario de Estado un hermoso trofeo a fin de que fuese disputado por los deportistas de Linares.

El trofeo donado por el señor Claro será disputado durante los años por equipos de football representativos de las Asociaciones de Linares y Parral y de los Clubes de San Javier, Tricolor y Juvenil Obrero.

ESTA SEMANA QUEDARA DESIGNADO EL NUEVO EMBAJADOR EN BRASIL

En los círculos oficiales se nos expresó ayer que nada hay resuelto todavía sobre nombramiento de Embajador en Brasil, en reemplazo de don Gabriel González Videla, que renunció a sus funciones recientemente.

En las mismas esferas se han desmentido los rumores sobre nombramiento de Embajador en las personas que se han estado publicando por la prensa.

Se estima probable que la designación se haga en el curso de esta semana.

NO HABRA NUEVOS PLAZOS EN LAS INSCRIPCIONES PARA LA NAVIDAD

EL COMITE NACIONAL HA FIJADO COMO ULTIMO DIA EL 30 DE JUNIO PROXIMO

El Comité Nacional de Navidad, del cual es Vicepresidente Ejecutivo la señora Luisa Schaefer de del Río, ha reiniciado sus actividades, con el objeto de preparar un mejor control y distribución de los juguetes y ropa que, como en años anteriores, se obsequiará a los menores de escasos recursos. Ha comenzado, al mismo tiempo, el estudio de una ampliación de su acción social, cuyos beneficios se darán a conocer próximamente.

Desde luego, los padres, madres o guardadores de menores de escasos recursos deben acudir a uno de los establecimientos educacionales más cercano al barrio donde viven a inscribirse para tener opción a recibir juguetes y ropa, en la próxima Pascua.

LAS INSCRIPCIONES —

Las inscripciones están abiertas y terminan impostergablemente el 30 de junio próximo, plazo fatal fijado por las necesidades de un mejor control. Las personas que no se inscriban en este plazo no tendrán derecho alguno a reclamar esta ayuda en su oportunidad, ni se otorgarán nuevos plazos.

COMISION EJECUTIVA Y CONSEJO

Integran la Comisión Ejecutiva, que tiene a su cargo la dirección de los trabajos, la señora Luisa Schaefer de del Río, Vicepresidenta; señora Olga Heckema de Jorquera, tesorera y Arinda Carvajal Briones, secretaria, todas designadas por decretos supremos recientes. Esta Comisión Ejecutiva, en su pasada reunión, en virtud de lo estipulado en el artículo 3.o del decreto orgánico del Comité Nacional de Navidad, nombró un Consejo integrado por las señoras Inés Tonkin de González, Marta Madrid de Cruz Coke, Ana García Huidobro de Díaz León, Grace Brooks, Luz Sánchez de Sommer, Julia Eyzaguirre de Calvo, Angélica Errázuriz de Walker, Elena Dublé de Fuenzalida, doctora Aurora Rodríguez Bascur y señorita Blanca Eyzaguirre.

Entre estas personas se designaron las comisiones, ad honorem, de Finanzas, Propaganda, Bodega, Espectáculos, Estudios, etc., y todas estarán bajo la tuición directa de la Comisión Ejecutiva.

Unic-Flex

La Camisa de confección perfecta, con su cuello FLEX inarrugable.

Unic-Flex MR

ESTUFAS

a CARBON, LEÑA y ASERRIN

LO MEJOR Y MAS ECONÓMICO CONOCIDO HASTA LA FECHA OFRECEN LOS ALMACENES DE LA Fábrica MERIDA

SOLICITE CREDITOS

CHACABUCO 8-12-14

Sea genial tome Geniol

3 TABLETAS = $1

contra GRIPE Y DOLOR

GENIOL

Su sobretodo está en la exposición de CASA GARCIA

(LA CASA QUE VENDE MAS BARATO)

475 — En géneros de lana, color unido, modelo semientallado

665 — SOBRETODO en paño de pura lana, variedad de colores, óptima confección, con forros de seda.

785 — SOBRETODO derecho, modelos Slipon, en fantasías exclusivas, con buenos forros de seda,

640 — Tipo Cadete en variedad de colores y modelos.

890 — SOBRETODO para jóvenes, en modelos cruzados, derechos. Slipon, a $ 660, $ 675

940 — SOBRETODO confeccionado con paño de pura lana en infinidad de diseños, modelos de gran moda, en la presente temporada, todo forrado en seda,

CASA GARCIA

Alameda y Av. España · Casilla 3224.

EL INFORME SOBRE SUPUESTAS IRREGULARIDADES EN LA CAJA DE PREVISION DE LOS FERROCARRILES

Un documento trunco que puede inducir en error a la opinión pública.— Refutación del Vicepresidente Ejecutivo de la Caja, señor Guillermo Grebe Gómez

Santiago, 8 de mayo de 1944.
Señor Director del Diario LA NACION.— Presente.
Muy señor mío:

Con motivo del informe del señor J. Bustos, aparecido en LA NACION, de fecha 1.o del presente, me permito aplaudir la iniciativa de discutir públicamente la actuación del organismo Directivo de la Caja de Retiros y de Previsión Social de los Ferrocarriles del Estado, por tratarse de un asunto que interesa al gremio ferroviario.

El informe publicado no está concebido en los términos usuales del señor J. Bustos, compatibles con su cultura y conocimiento de las instituciones de Previsión Social; además, no pudo firmar un documento que contiene cargos en contra de personas que no han sido oídas para que hagan su defensa, lo cual constituiría una grave infracción a la Ley y transgresión a los preceptos morales. Además, el informe debió consignar las explicaciones y defensas de los afectados, como asimismo, todos los antecedentes y datos favorables a sus actuaciones para que las autoridades superiores se formaran un juicio completo e imparcial antes de tomar cualquiera resolución. No me ha sido posible verificar la intervención del señor J. Bustos en la redacción de dicho documento, por encontrarse fuera del país, situación que me obliga a excluírle, con todo respeto, de esta contestación que doy a usted, debidamente autorizado por mi superior jerárquico, el señor Ministro de Obras Públicas y Vías de Comunicación, y le ruego tenga a bien darle la publicidad que corresponde en conformidad a la Ley.

Los cargos que figuran en primer lugar se refieren a falta de conocimientos técnicos e iniciativas, despreocupación, negligencia y retardo en las tramitaciones. No se dan antecedentes que justifiquen esas afirmaciones, pero la Administración de la Caja puede proporcionar al señor Director de LA NACION, las pruebas completas que determinan lo contrario y ellas son: reformas del Reglamento de Propiedades autorizadas por Decretos Supremos; reglamento de descentralización administrativa y creación de sucursales; reformas de la contabilidad; creación de nuevas fuentes de entradas; simplificación de las tramitaciones de propiedades, a saber: compras, edificaciones; préstamos hipotecarios, etc.; proyecto de Ley Social Ferroviaria entregado al Supremo Gobierno en mayo de 1940; juicio sobre gratificaciones de los empleados por la suma de $ 10.000.000 (diez millones de pesos) que lo ganó la Caja en la I. Corte Suprema; defensa de los capitales invertidos en la Compañía de Seguros "La Auxiliadora", amenazados por la creación de otra compañía competidora; rechazo de la oferta de compra de los terrenos de la "Aguada"; reforma de la organización de la Oficina de Partes; proyecto de mecanización de la Sección Descuentos del Departamento de Contabilidad; gestiones realizadas ante el Supremo Gobierno para liberar permanentemente a la Caja del pago de impuestos fiscales, etc.

Al ser designado Director de la Caja en enero de 1939, fué la primera preocupación hacer una revisión de las bondades del régimen de previsión de la Caja, en vista de que el existente data del año 1918, fecha de la actual Ley Orgánica, pudiendo constatar que era absolutamente indispensable y posible mejorarlo notablemente de acuerdo con los principios científicos del seguro social moderno, a cuyo efecto, después de profundos estudios, el Consejo aprobó un "Proyecto de Ley Social Ferroviaria", que, como se ha dicho, fué sometido a la consideración del Supremo Gobierno en mayo de 1940, y aún no es Ley de la República, por causas ajenas a mi voluntad. Favorecerá al personal de obreros y empleados en servicio y jubilados y sus familias, o sea, un conglomerado de ciento cincuenta mil personas, y contempla la jubilación, indemnización por accidentes del trabajo, pensiones por invalidez, indemnización por años de servicios, causa de muerte y asignación mortuoria, montepío familiar, servicio de asistencia social y cultural, y en fin, otros beneficios además de los acuales.

Este ha sido el único proyecto que ha contado con la más amplia aprobación del Consejo de la Caja y del gremio ferroviario y modificará radicalmente la actual estructura, tanto en su legislación social, cuanto en su organización, y solucionará todas las deficiencias orgánicas de que adolece la Caja, absolutamente imposibles de corregirlas sin legislar.

En cuanto a los gastos administrativos, la publicación expresa que son inaceptables porque se han incrementado, pero no demuestra que haya gastos inútiles. El aumento se explica debido a que se han elevado los sueldos vitales de los empleados de la Caja conforme a las disposiciones legales pertinentes; se han reajustado las remuneraciones en armonía con el costo de vida, con la autorización del Consejo y del Supremo Gobierno. Se han experimentado aumentos en diferentes rubros del presupuesto, como por ejemplo, impresos y útiles, arriendos, luz, gas, aportes patronales, aumento del personal para satisfacer imperiosas necesidades del servicio, etc., mayores gastos todos estos de orden legal y reglamentario, y derivados en gran parte de la inflación económica del país y del crecimiento de la Caja, en cuanto al volumen de sus operaciones.

Posteriormente, la Caja aprobó una nueva planta con aumentos de sueldos y de personal, sin ninguna intervención de mi parte, hecho que no se critica en su importante diario.

La publicación aludida al referirse a la contabilidad de la Caja, habla de cuentas inútiles que se prestan para pérdida de tiempo, errores, omisiones y olvidos, además de no presentar un estado correcto de las ganancias y pérdidas de la institución ya que muchas cuentas pendientes no eran resueltas y que muchas de las partidas anotadas en cuentas por liquidar pertenecían a diferentes capítulos del Balance.

Estas observaciones son inaceptables, por cuanto los contadores experimentados saben muy bien que en ciertas situaciones están materialmente imposibilitados para efectuar contabilizaciones de carácter definitivo, ya sea por falta de antecedentes, resoluciones u otras razones, por cuyo motivo en estos casos tales operaciones deben dejarse en suspenso y contabilizarse provisoriamente. A ésto obedece la cuenta denominada "Cuentas por Liquidar" que bajo este título o cualquiera otro figura como valores transitorios activos o pasivos, según el caso, en la mayoría de las contabilidades, sean estas bancarias, industriales, comerciales, agrícolas, mineras, etc.

La ciencia de la contabilidad no ha descubierto todavía otras soluciones.

En la publicación se afirma que no tienen un claro concepto de las responsabilidades los Jefes de Sección, el Vicepresidente Ejecutivo y el Consejo.

Este está formado por el presidente, que es el señor Ministro de Obras Públicas y Vías de Comunicación; el Vicepresidente Ejecutivo, que lo preside en ausencia del señor Ministro, el Subsecretario del mismo Ministerio; el señor Director de los Ferrocarriles del Estado, o el representante que él designe, el Fiscal de la Caja, el Delegado del Departamento de Previsión del Ministerio de Salubridad, Previsión y Asistencia Social, tres representantes de los empleados ferroviarios y cinco de los obreros; el Secretario General de la Caja, en último término.

Todas las personas aludidas tienen sobrada cultura para tener una idea definida del cumplimiento del deber y de sus obligaciones, y para constatar lo contrario el autor de la publicación debió discutir el concepto de la responsabilidad con cada uno de ellos; pero desgraciadamente, no lo hizo, y, en consecuencia, afirma algo que no tiene fundamento racional. Ahora bien, si quiere fundarse en hechos, debe señalarlos, como ser: infracciones legales y reglamentarias o faltas a la moral.

A mi juicio, es irresponsable el individuo que miente, el funcionario que firma documentos de pago sin darse cuenta de que paga por segunda vez, y, después, culpa a otros.

Con referencia al balance correspondiente al ejercicio finalizado el 30 de junio de 1942, no fué confeccionado por el vicepresidente Ejecutivo Subrogante de la Caja, señor Ismael Morales Villablanca, y por el señor contador general subrogante, señor Ismael Espinoza Cannobio, dentro del plazo que fijó a la Caja el Depto. de Previsión.

Otro tanto debo manifestar a usted respecto al balance siguiente, ordenado confeccionar en 31 de diciembre último por dicho Dpto.

La Caja rechazó la fiscalización de este Dpto. de Previsión, fundándose en un dictamen del Fiscal Titular señor Ismael Morales Villablanca, el cual establece la falta de facultad legal de dicho organismo para intervenir en la institución, y fué necesaria la dictación de un decreto Supremo para someter a la Caja bajo el control en cuestión, otorgándole facultades.

El infrascrito no podía aceptar una fiscalización ilegal que involucraba el pago de doscientos mil pesos anuales al Dpto. de Previsión, hecho que habría significado un gasto irregular.

El publicista dice que la oposición sistemática de la Caja a la fiscalización en cuestión, se prestó para la comisión de irregularidades. Esta pretensión no aparece justificada en ninguna forma; por el contrario, la intervención del Contador Jefe de dicho Departamento pudo haber ocasionado graves daños a la Caja de Retiros de los Ferrocarriles del Estado, porque su concepto de la responsabilidad y sus procedimientos lo llevaron a la cárcel, y allí está.

Se observan gastos injustificados, como ser el pago de impuesto a la Renta de quinta categoría que se hace a favor del personal, gasto que no estaría autorizado por la Ley, y que importa una simple donación que la Administración de la Caja no puede hacer.

En relación a esta materia, debo expresar a usted que este beneficio a favor del personal de la Caja estaba aún establecido por administraciones anteriores y desde hace muchos años, manteniéndose la franquicia hasta el año pasado inclusive, habiendo sido aprobado el gasto por el Supremo Gobierno al autorizar el presupuesto del año 1943.

Se advierte, además, el pago de intereses penales por no haberse efectuado oportunamente la cancelación que gravan los diversos negocios de la Caja.

Durante mi gestión administrativa se pagaron, por una sola vez, alrededor de veinticinco mil pesos, con la debida autorización del Consejo, por concepto de intereses penales a favor del Fisco, afectos al impuesto a la Renta de 2.a Categoría correspondiente al ejercicio finalizado el 30 de junio de 1940. Este gasto fué imprevisible, debido a que Impuestos Internos, sin previa notificación a la Caja y en forma inusitada, fijó plazos permanentes hasta el 15 de enero de cada año para cancelar los impuestos en referencia, en circunstancias que anteriormente se cancelaban sin sujeción a plazo alguno, de acuerdo con un convenio simplemente verbal de administraciones anteriores, relativo a cancelar los impuestos, una vez aprobados los balances de la Caja por el Consejo.

Esta nueva resolución de Impuestos Internos ha sido cumplida por el suscrito estrictamente.

Se refiere usted, también, al castigo de sumas de consideración perdidas por algunos empleados, hechos sobre los cuales no se habrían tomado las medidas que proceden o las sanciones que corresponden.

Esta aseveración es falsa, y jamás he propuesto al Consejo castigos de esta naturaleza.

El articulista sostiene que en la organización de la Caja se nota una diversidad de jefaturas, en las que cada jefe trabaja independientemente, sin conexión con la organización general, anomalía que el Departamento de Previsión habría aconsejado remediar a la brevedad posible.

La Administración ha propuesto nueva organización de la Caja, la cual se desprende del Proyecto de Ley Social Ferroviaria que obra en poder del Supremo Gobierno; la organización existente responde a las exigencias de la Ley Orgánica N.o 3,379 en vigencia, y después de sucesivas reformas desde administraciones pasadas, se ha logrado la coordinación y conexión necesarias.

Las Actas del Consejo se aprueban oportunamente, tan pronto como son leídas por los señores Consejeros, y nunca se ha observado perturbación en los servicios motivada por atrasos en su redacción.

Se manifiesta en la publicación que la marcha de la Caja se habría resentido, a pesar del aumento considerable de personal que debía facilitar el trabajo.

Sobre este punto, debo expresar a usted que el aumento de personal se ha debido a la creación de nuevos servicios y para responder del crecimiento o desarrollo de la Institución, es decir, en síntesis, para satisfacer las necesidades de los imponentes.

En cuanto a que no constatara que el promedio de tiempo de tramitación de una compraventa de propiedad ocupara más de siete meses, esta afirmación es inexacta, por cuanto las tramitaciones no se miden por los promedios, toda vez que algunas demoran dos meses, otras se paralizan por falta de documentos que deben entregar los interesados o por no cumplir requisitos reglamentarios. Es de mayor utilidad que el articulista indique cuáles trámites están de más y en qué caso se han cometido infracciones reglamentarias.

Se hace referencia, también, a que la nueva organización de la Oficina de Partes no ha podido prosperar por falta de cooperación y conexión con los demás servicios, afirmación que carece de fundamento; llena la función para la cual fué creada, y si el oficia de Partes y su personal o los secretarios de los departamentos no cumplen con la reglamentación dictada, esto no afecta a la organización, sino que a los empleados.

En cuanto a la inconveniencia de realizar la construcción de la población el "Morro de Arica", existiría responsabilidad de la Administración, afirmación que carece de verdad, puesto que esta operación se resolvió durante la administración anterior, lo mismo que la adquisición del terreno, la confección de los planos, especificaciones técnicas y los estudios de urbanización; igualmente, se solicitaron las propuestas públicas de noviembre del año 1938. El contratista favorecido solicitó reajuste de precios con motivo del alza experimentada, provocada por los primeros conflictos europeos. El Consejo de la Caja rechazó la petición, porque en conformidad al reglamento de Propiedades los precios deben resolverse en propuesta pública. En vista que no hubo acuerdo de las partes, el contratista pidió intervención del árbitro de acuerdo con el contrato, el cual fué designado por el 5.o Juzgado Civil de Santiago. El árbitro, al expedir su fallo, obligó a la Caja a comprar los materiales y maquinarias de propiedad del contratista y cancelarle a éste una indemnización. De acuerdo con la Ley, el fallo del árbitro arbitrador es inapelable; al liquidarse la situación con el contratista, el Consejo de la Caja tomó la resolución de comunicar lo ocurrido al Ministerio de Fomento.

El articulista manifiesta que el Jefe del Departamento de Contabilidad de la Caja, don Alejandro Moraga Gálvez, tiene la responsabilidad directa de la Contabilidad y de la confección de los balances generales.

Este funcionario es titulado de Contador General en el Instituto Superior de Comercio; cuenta con 20 años de servicios en la institución; ha obtenido las más óptimas calificaciones y su hoja de servicios es brilante.

El Departamento de Previsión, al referirse a su actuación, estableció en un informe de fines del año pasado, que es competente y que se ha preocupado de mejorar los servicios contables de la institución.

La Contraloría General de la República, que también tiene a su cargo la fiscalización de la Caja, en cumplimiento de la ley, establece en el informe pertinente, con ocasión de una larga visita de inspección practicada el año pasado, que los atrasos de los balances están justificados, considerando las diferentes causas que provocaron esta situación, y que las reformas de contabilidad que ha implantado el Contador General han redundado en una mayor eficiencia del servicio.

El Consejo de la Caja, después de aprobar las exposiciones de dicho funcionario, le otorgó un voto de confianza en relación con la materia que se trata.

Ahora bien, la Caja funcionaba hasta el año pasado con insuficiencia de empleados, vale decir, alrededor de 25, que representan más de un 10 por ciento del personal en servicio.

Para atender normalmente la marcha de la Caja, el Consejo aprobó en noviembre de 1942, después de serios estudios realizados, una planta que consultaba 25 empleados más, y no me incumbe responsabilidad de la falta de cumplimiento de este acuerdo, por cuanto su realización estaba fuera de mis facultades reglamentarias.

En consecuencia, resulta absurda la declaración del periódico a su cargo al atribuir incapacidad a este experimentado, antiguo y honrado funcionario.

La contabilidad de la Caja está organizada, en la forma y fondo, de acuerdo con las exigencias de la Ley Orgánica y Reglamentos y, por consiguiente, en conformidad a la naturaleza del servicio, y ha servido de modelo a instituciones similares.

Su modalidad permite conocer no tan sólo la situación financiera general de la institución sino que, además, la particular de cada servicio o ramo en que opera, no confundiéndose en ningún momento los ingresos y egresos de dichos servicios, lo que pone en evidencia que está organizada sobre bases técnicas.

Se afirma que la Caja debe seguir una política racional en materia de operaciones de propiedades que satisfaga las aspiraciones de los imponentes.

A esta observación debo expresar que la Caja, entre las instituciones similares, cuenta con el más alto coeficiente de propietarios, porque ha sido el más firme propósito de la Administración, solucionar preferentemente el problema de la vivienda de las familias ferroviarias, finalidad social que se ha logrado con éxito en vista de las facilidades de pago que se otorgan, a cuyo efecto, me ha correspondido introducir muchas reformas de índole reglamentarias.

En lo referente a planes de inversión de los capitales de la Caja en propiedades de renta, el Consejo ha preferido satisfacer las necesidades de la vivienda de los imponentes antes que distraer dichos capitales en objetivos de carácter financiero, es decir, en otros términos, la Administración tiene una orientación social bien definida.

En cuanto a implantar reformas que aceleren las tramitaciones de operaciones hipotecarias, se finalizaron todos los estudios pertinentes para efectuarlas directamente en las sucursales de la Caja, con ventajas evidentes para los imponentes de provincias, en atención a la reducción de plazo de tramitaciones en un 50 por ciento.

Con relación a la aplicación de la Ley 6,174 sobre Medicina Preventiva, debo manifestar a Ud que existe un Reglamento, dictado por el Supremo Gobierno, que el publicista ignora lamentablemente, el que determina la forma cómo debe atenderse el cumplimiento de esta ley social.

Se argumenta que entre un ejercicio y otro se ha operado un aumento de 18 por ciento en el reparto de beneficios sobre las imposiciones de los imponentes, hecho que sería muy favorable a mi gestión administrativa; pero, en obsequio a la verdad, esta afirmación demuestra, desgraciadamente, desconocimiento absoluto del régimen financiero de la institución, ya que el aumento en cuestión no es la resultante de una gestión administrativa más acertada, sino que se trata de una simple relación aritmética entre los aportes patronales y las imposiciones del personal ferroviario.

Con respecto a la pérdida de materiales habida en la sucursal de Valparaíso y estimada en nueve mil pesos, y que afectaría exclusivamente a un empleado de la Caja, aún no se ha pronunciado la Justicia Ordinaria, a quién corresponde su esclarecimiento. La Fiscalía de la Caja tiene a su cargo la defensa de la institución.

El ex empleado, Guillermo Cavada Lobos, durante el desempeño de la función de cajero en la Sucursal de Valparaíso, declaró haber sido asaltado en la ciudad de Quillota, sustrayéndosele la cantidad de cincuenta y cuatro mil pesos. Inmediatamente la Caja designó al Fiscal, don Ismael Morales Villablanca, para instruir sumario administrativo e intervenir ante la justicia en defensa de los intereses de la institución. Posteriormente, el Juzgado de Quillota sobreseyó temporalmente al inculpado por no existir mérito para proceder en su contra.

La Administración de la Caja, teniendo en vista el sumario administrativo, procedió a la destitución de este ex empleado, de acuerdo con la falta establecida, vale decir, negligencia grave, haciéndosele efectivos los sueldos, indemnización por años de servicios, fondos de retiros y ahorro voluntario.

Se dice en la publicación que el Departamento de Previsión no puede pronunciarse sobre el reclamo formulado por don Eleodoro Salas, por carecer de la documentación necesaria.

Sobre el particular debo expresar a Ud. que la Administración anterior procedió, en el año 1937, al remate de la propiedad que este ex imponente adquirió por intermedio de la Caja, en razón de haber incurrido en mora. Por consiguiente, se trata de un hecho que no corresponde a mi gestión.

Resumiendo, de las observaciones formuladas en la publicación de fecha 1.o de Mayo aparecida en LA NACION, se puede constatar lo siguiente:

No se establece ningún cargo que constituya una infracción legal o reglamentaria, lo cual deja en pie, de manera irrefutable, que la institución ha sido dirigida y administrada de acuerdo con las normas que la rigen; y existen antecedentes concretos que demuestran la forma efectiva cómo se han defendido los capitales sociales, no habiéndose encontrado ni fundamentado ningún cargo que afecte a la honorabilidad de los funcionarios superiores de la Caja.

Por otra parte, la preocupación permanente de la administración para hacer una buena distribución de los fondos, ha permitido realizar todas las operaciones de compra y edificación de propiedades sin interrupciones y se ha dado estricto cumplimiento a las prestaciones y otros beneficios en favor de los imponentes. ¿Pueden exhibir este mérito las instituciones similares?

Las pruebas concretas que demuestran las iniciativas y esmero con que se ha administrado, están contenidas en las reformas reglamentarias decretadas por el Supremo Gobierno, las medidas de carácter financiero que han permitido crear nuevas fuentes de entradas, las resoluciones del Consejo y el proyecto de Ley Social Ferroviaria que colocará a la institución a la altura de las más avanzadas del mundo.

La falta cometida por el empleado que indica la publicación, y que fué castigado, no autoriza a nadie para desprestigiar a la Caja ni lastimar la honra de los jefes que la dirigen.

La Contraloría General de la República, en la visita de inspección que practicó el año pasado, informó al Supremo Gobierno que la situación financiera de la Caja es buena, como asimismo su organización.

Esta resolución del más alto organismo fiscalizador de la República, confirma lo expuesto en la carta que tengo a bien dirigirle.

Junto con saludar atte, al señor Director y agradecer anticipadamente esta publicación, debo expresarle que estoy a las órdenes de Ud. para proporcionarle todos los elementos de pruebas tendientes a esclarecer la gestión de la Administración de la Caja, y pueda Ud. constatar que los ataques provienen de los mismos individuos a quienes se les ha rechazado, enérgicamente, negocios obscuros y privilegios irritantes, que habrían lesionado los ahorros y sacrificios del personal ferroviario y sus hogares.— **Guillermo Grebe Gómez, Vicepresidente Ejecutivo titular**"

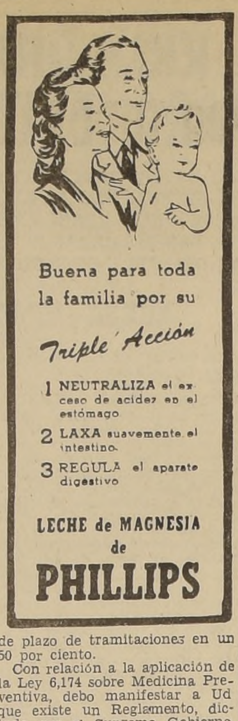
Buena para toda la familia por su
Triple Acción
1 NEUTRALIZA el exceso de acidez en el estómago
2 LAXA suavemente el intestino
3 REGULA el aparato digestivo
LECHE de MAGNESIA de PHILLIPS

No deje entrar a doña Contagios Gripposa
DEFIENDASE DE LA GRIPPE con
GRIPPODINA 18
Tomese unas pastillas Grippodina a tiempo!

SE REUNIERON EX ALUMNOS DEL LICEO SANTIAGO

En un almuerzo efectuado en el Restaurant de la Quinta Normal, se reunieron cuarenta alumnos de los años 1895 a 1904 del Liceo Santiago N.o 1, actual 'Valentín Letelier'.

Recordaron a sus profesores, cuatro de ellos estuvieron presentes. Rindieron un sentido homenaje a los profesores y compañeros fallecidos. En nombre de los ex profesores habló el señor Agustín García Bahamondes, y en representación de la comisión organizadora, don Enrique González Castro. Se hizo derroche de buen humor y se contaron muchas anécdotas de la vida liceana.

Se subscribió la suma de mil trescientos cinco pesos para cooperar a una obra del Liceo.

Asistieron los señores: Ezequiel Fernández H., Agustín García B., Pedro A. Marín, Arturo Peralta G., Alberto Ahumada, Pedro Alzamora, Arturo Araos, Francisco Briceño, Enrique Bajas, Joaquín Beltrán, Fernando Cruz, Pablo Capellaro, Rigoberto Contreras, Alberto Caldera, Al Cordero, Jorge Eckart, Al Escala, Enrique González, M nuel Garay, Juan Antonio y R berto Gellona, Alfredo Ga Z., Aníbal González G., Do go Grez V., Carlos Hidalgo, V nancio Ibarra, Lorenzo L Guillermo Alberto y Carlos H berto Leighton, Carlos Lüb Carlos Montero, Oscar Mac ney, Luis Silva Ch., Víctor M Santandreu, Carlos Silva F roa, Juan F. Toro, Carlos V ña F. y Félix Valenzuela.

UNIDAD CONTINENTAL AMERICANA DEL GREMIO DE LOS EMPLEADOS FISCALES

PROPICIARA LA "ANEF" POR MANDATO DE LA RECIENTE CONVENCION NACIONAL.— CONCLUSIONES APROBADAS A ESTE RESPECTO

Entre los acuerdos más importantes a que llegó la reciente Convención Nacional de Empleados Fiscales, está el que se refiere al estrechamiento de las relaciones que deben existir entre las organizaciones de América y la manera de robustecer el espíritu de solidaridad entre ellas.

Al efecto, la Comisión de Relaciones llegó a interesantes conclusiones, que presentadas a la consideración de ese organismo máximo, fueron aprobadas por unanimidad.

Estas conclusiones son las siguientes:

"Con el fin de robustecer el principio de Unidad Continental Americana, hemos asistido en los últimos años a un proceso de vigorización de tales propósitos, cristalizados en hechos de magnitud dirigidos principalmente a crear una mejor coordinación de las relaciones entre estos gobiernos y pueblos; y, es así cómo hemos podido presenciar acontecimientos de suma trascendencia, en los que por intermedio de representaciones parlamnetarias, culutrales, artísticas y de trabajadores organizados se ha exteriorizado un decidido anhelo de dar materialización práctica a estos sentimientos de unidad continental.

Hoy más que nunca cobra mayor imperativo la necesidad de defender la Libertad, Cultura y Civilización, ya que pueblos hermanos han tomado a su cargo la responsabilidad de defender con heroísmo los elevados principios de Libertad y Democracia, como lo hacen las Naciones Unidas, entre las que se cuentan esforzados países de nuestro Continente, cada cual en la proporción de sus recursos.

Teniendo presente que otras organizaciones de Trabajadores ya han materializado este principio en una práctica Unidad Americanista, también los Trabajadores del Estado de Chile sentimos la necesidad de identificarnos con tan generoso y justo sentimiento solidario, y en atención a ello, la Comisión de Relaciones aprobó la siguiente conclusión:

1.o Que es una aspiración de los servicios del Estado la fundación de una Confederación Interamericana de Funcionarios del Estado, para lo cual se propone a la Convención autorice a la Agrupación Nacional de Empleados Fiscales (ANEF) adopte de inmediato las medidas tendientes a materializar este anhelo de unidad, el que podría hacerse efectivo a base de:

a) Realización a breve plazo de un Congreso Interamericano de Funcionarios del Estado.

b) Proponer su organización y preparación a la Confederación de Trabajadores del Estado de la República de México, dado el hecho de acreditar ésta la experiencia, antigüedad y prestigio continental en la organización y que muchos de los postulados y aspiraciones de los funcionarios del Estado han sido debidamente solucionados con la participación activa de los Trabajadores.

2.o Que como un testimonio concreto del espíritu de unidad que asiste a la Agrupación Nacional de Empleados Fiscales, en este orden de relaciones e interpretando un sentir solidario continental, acuerda proponer a la consideración de las organizaciones de empleados fiscales de las Américas, se estatuya el día 13 de abril de cada año, como "El día del empleado fiscal".

Además de las conclusiones anteriores, la Comisión de Relaciones propone a la Asamblea Plenaria las siguientes otras conclusiones:

Un saludo fraternal a todos los empleados fiscales de las Américas; una salutación a los heroicos pueblos de las Naciones Unidas; sugerir al Supremo Gobierno, la conveniencia de propiciar la creación de un Comité Coordinador de las Administraciones Civiles americanas; señalar al Supremo Gobierno que al organizarse la Universidad Interamericana, creada por la Conferencia de Ministros de Educación Pública, efectuada en Panamá, se establezca en ella una Facultad de "Administración Pública".

CITACION A LOS ECUATORIANOS QUE RESIDEN EN SANTIAGO

Se nos pide citar a todos los ecuatorianos a la sesión extraordinaria que efectuará el Centro Ecuatoriano de Santiago, el jueves 11 a las 21.30 horas en su local de Monjitas 881.

REUNION DE EX ALUMNOS DE LICEO DE VALDIVIA

Mañana, a las 19 horas, se reunirán en la sala de conferencias de la casa central de la Universidad de Chile, los ex alumnos y ex profesores del Liceo de Hombres de Valdivia que residen en la capital.

En esta reunión el comité provisorio informará acerca de las primeras gestiones que se han realizado con el objeto de cooperar a la celebración del primer centenario del plantel sureño.

Los ex alumnos y ex profesores del Liceo de Valdivia efectuarán una comida de camaradería el 24 de mayo próximo en ocasión del 99.o aniversario del colegio.

PERSONA BUSCADA

Osvaldo Arturo López González salió el martes 2 de mayo para presentarse al Regimiento Comunicaciones y como hasta hoy día no ha regresado, se agradecería cualquiera noticia, Calle Concepción 415, a Juan Aurelio López.

ARMADA DE CHILE

DIRECCION DE LOS SERVICIOS

Departamento de Abastecimientos y Material

PROPUESTA PUBLICA N.o 42

Solicítanse propuestas públicas por lo ssiguientes materiales para la ARMADA, cuyos item principales son los siguientes:

ACEROS — FIERRO EN LINGOTES — BRONCE EN BARRAS — CLAVOS — GOLILLAS — JARCIA DE ALAMBRE GALVANIZADA — TORNILLOS — REMACHES — CUEROS — SUELAS — ARCILLAS — TIERRA AMARILLA — GREDA — PIEDRA CALIZA — LEÑA — LONETA — VAIVEN ALQUITRANADO — PINO ARAUCARIA, etc.

APERTURA: MIERCOLES 31 DE MAYO DE 1944, A LAS 16.00 HORAS, simultáneamente en la COMANDANCIA EN JEFE DE LA ARMADA, Avenida BERNARDO O'HIGGINS N.o 1,302, en SANTIAGO, y en el DEPARTAMENTO DE ABASTECIMIENTOS Y MATERIAL, calle PRAT N.o 620, 2.o piso, en VALPARAISO.

Mayores detalles en el "Diario Oficial". Bases y folletos en las oficinas de apertura.

EL JEFE DEL DEPTO. DE ABASTECIMIENTOS Y MATERIAL

AVISO DE CHEQUES FALSIFICADOS

Se previene al público que los cheques números SA 104801 al 104825 y del 14351 al 14400 sobre el Banco de Londres y América del Sud Ltdo. han sido robados y están siendo presentados para su cobro con la FIRMA FALSIFICADA del Instituto Chileno-Británico.

Se ruega al comercio llamar al teléfono 82996 o 82997 para pedir la confirmación de todo pedido que le sea presentado personalmente o por carta que lleva el membrete y timbre del Instituto.

Dirección General de Obras Públicas

DEPARTAMENTO DE ARQUITECTURA

Solicítanse propuestas públicas para la ejecución de las TERMINACIONES DEL LICEO DE NIÑAS DE RANCAGUA

Las propuestas se abrirán en la Sala de Despacho del Director del Departamento de Arquitectura, Morandé 45, Santiago, el día 12 de Mayo próximo a las 16 horas.

Bases y antecedentes en el Archivo Técnico de 15 a 18 horas.

Santiago 22 de Abril de 1944.

EL DIRECTOR DEL DEPARTAMENTO.

DIRECCION GENERAL DE OBRAS PUBLICAS

Departamento de Arquitectura

Solicítanse propuestas públicas para la prosecución de la obra gruesa del CUARTEL DE CARABINEROS DE LAUTARO

Las propuestas se abrirán simultáneamente en las Salas de Despacho del señor Intendente de la provincia de Cautín (Temuco), y del Director del Departamento de Arquitectura, Morandé 45, Santiago, el día 11 de Mayo próximo, a las 15 horas.

Bases y antecedentes en el Archivo Técnico, de 15 a 18 horas.

Santiago, 18 de Abril de 1944.

EL DIRECTOR DEL DEPARTAMENTO

SE ORGANIZARA UNA SOCIEDAD CONSTRUCTORA DE VIVIENDAS

LA CONSTITUIRAN LAS CAJAS DE PREVISION.— SOLUCION DEL PROBLEMA DE LA FALTA DE CASAS

La Secretaría General de Gobierno entregó ayer a la prensa la siguiente información oficial:

"En uso de la facultad de orientar y armonizar la política inversionista de las diversas Cajas de Previsión, que la Ley N.o 7,200 otorgó a S. E. el Presidente de la República, se dictó el correspondiente decreto que constituye el respectivo Comité encargado de estudiar las normas que deben proponerse al Gobierno para estos efectos.

Este Comité se reunió hoy, a las 11 horas, presidido por el señor Ministro de Hacienda, en el Banco Central con asistencia, además, de los Sres. Ministros de O. Públicas y Vías de Comunicación, y Salubridad, y los señores Enrique Vergara, Pedro Freeman, Antonio Serrano, José Ollino, Guillermo Labarca y Alejandro Tinsly, vicepresidentes ejecutivos de las Cajas de Ahorros de Empleados Públicos, de Empleados Particulares, de Carabineros, de la Marina Mercante Nacional, de Empleados Públicos y Periodistas y del Seguro Obrero Obligatorio, respectivamente. Concurrió, tambien, el señor Director Suplente del Departamento de Previsión Social del Ministerio de Salubridad, don Hermes Ahumada.

El señor Ministro de Hacienda expresó el pensamiento del Gobierno respecto de la futura política inversionista de las Cajas de Previsión, en el sentido de que ella debe ser dirigida a la edificación de casas para sus imponentes, que guarden relación con la capacidad económica del país, a la vez que con la de los imponentes mismos, que deben satisfacer los servicios de las correspondientes deudas.

Sobre este mismo tema se cambiaron ideas entre los asistentes, llegándose a la designación de una Subcomisión que, presidida por el señor Ministro de Salubridad, doctor Sótero del Río, e integrada por los señores vicepresidentes de las Cajas del Seguro Obrero Obligatorio y Empleados Públicos y Periodistas, señores Alejandro Tinsly y Guillermo Labarca, respectivamente, redacte un proyecto que dé forma definitiva a estos propósitos, mediante la organización de una Sociedad Constructora, constituida por las diversas Cajas de Previsión, con aportes en dineros y terrenos.

Con los datos proporcionados por los diversos asistentes a esta reunión, se ha estimado que dicha Sociedad puede constituírse con un capital inicial de 500 millones de pesos, cantidad suficiente para atender a la realización inmediata de los propósitos del Gobierno, de solucionar el déficit de habitaciones que soporta el país.

Finalmente se acordó efectuar sucesivas reuniones en el mismo Banco Central, todos los jueves, a las 11 horas".

EL GOBIERNO TIENE EL FIRME PROPOSITO DE EVITAR LA CESANTIA POR TODOS LOS MEDIOS A SU ALCANCE

EL MINISTRO DEL TRABAJO SUBROGANTE, SR. OSVALDO HIRIART, DIO INSTRUCCIONES A LAS AUTORIDADES DEL RAMO PARA QUE DENUNCIEN A LAS EMPRESAS QUE ESTAN EFECTUANDO DESPIDOS DE OBREROS EN CIFRAS INFERIORES A 10 PERSONAS

El Ministro subrogante del Trabajo, señor Osvaldo Hiriart, en conocimiento de que algunos patrones están efectuando despidos de obreros en cifras inferiores a diez personas, burlando así el espíritu de la Ley 7,747, ha enviado instrucciones al Director prestan su patriótisi apoyo para General del Trabajo, para evitar que esta actitud antipatriótica de varias empresas continúe provocando cesantía entre el elemento trabajador.

El texto de la nota al Director General del Trabajo, es el siguiente:

"El Gobierno ha sido informado de que algunos patrones o firmas empleadoras están efectuando despidos de obreros en cifras inferiores a 10, evitando de esta manera, incurrir en la infracción de la Ley N.o 7,747.

Esta manera de proceder, perfectamente calculada para no contradecir el texto de la citada ley, merece el calificativo de maliciosa ya que, mediante ella, se burla el fin social que tuvo en vista el legislador al establecer esa disposición legal y se resiste, en forma antipatriótica, el decidido propósito de Gobierno de encuadrar nuestras actividades sociales y económicas dentro de un marco de normalidad y justa armonía.

El Gobierno tiene el propósito de ayudar, con firme decisión, en sus legítimas aspiraciones a los patrones o empleadores que prestan su patriótico apoyo para solucionar los problemas que se presentan en la industria y demás actividades, y con agrado dejo constancia que mediante su comprensiva y desinteresada actitud, se ha podido en algunos casos, atender a la solución de problemas difíciles que se han presentado; pero, desea hacer saber en forma categórica a los patrones o empleadores que procedan maliciosamente en la forma expuesta en el párrafo anterior, que no les prestará apoyo alguno en las dificultades que por este motivo puedan producirse, porque tiene el firme propósito de evitar la cesantía por todos los medios a su alcance y, asimismo, el de hacer respetar las leyes no solamente en su letra sino que también en su espíritu, máxime, cuando se trata de problemas de carácter social que revisten especial importancia para las clases trabajadoras, en cuya protección, y en cumplimiento de disposiciones legales, debe intervenir la autoridad gubernativa.

Ruego a Ud., en consecuencia, que se sirva instruir a las Inspecciones Provinciales del Trabajo, del país, en orden a que den cuenta inmediata de los casos que se presenten, de la forma comentada, a fin de que sean controlados por esa Dirección General y se puedan adoptar las medidas que las circunstancias aconsejen.

Saluda atentamente a Ud. — (Fdo). **O. Hiriart**".

MANIFESTACION A LA MISION SANITARIA NORTEAMERICANA

El viernes 12 del presente, de 19 a 21 horas, se celebrará en el local del Instituto Chileno-Norteamericano de Cultura un cocktail en honor de la Misión Sanitaria Norteamericana que preside el Dr. Theodore I. Gandy, con motivo de cumplirse un año de la firma del convenio que hizo posible la realización en Chile del Plan Cooperativo Sanitario Interamericano de Obras de Salubridad.

Las adhesiones a este cocktail se reciben en el Instituto Chileno-Norteamericano de Cultura, Huérfanos 696, hasta el jueves en la tarde.

HOY SERA FESTEJADO DON MARCELO RUIZ S.

Esta noche, a las 21.30 horas, sus amigos personales ofrecerán una comida en honor de don Marcelo Ruiz Solar en el Hotel Carrera, con motivo de su próximo viaje a Bogotá para reasumir sus funciones como Embajador de Chile ante el Gobierno de Colombia.

Entre los principales organizadores de esta manifestación de despedida, figuran los señores Joaquín Fernández, Florencio Durán, Humberto Trucco, Pedro Castelblanco, Claude Bowers, Samuel de Souza Leao Gracie, Arturo García Salazar, Carlos Güiraldes, Osvaldo Fuenzalida, Agustín Vigorena, Claudio Aliaga, Washington Bannen, Luis Agüero, Galvarino Gallardo Nieto, Juvenal Hernández, etc.

EROGACION PRO CIUDAD SAN JUAN ENTREGARA INSTITUTO VIDA SANA

Hoy a las 11 horas el señor Ministro de Defensa Nacional, recibirá en audiencia especial al Director del Instituto Vida Sana, señor Cosian quien será presentado por el Secretario General de la Defensa Civil, Mayor de Carabineros don Humberto Reyes Rojas, con el objeto de que haga entrega al señor Ministro de la erogación para la Colecta Nacional pro-ciudad de San Juan.

Dicha erogación asciende a la suma de tres mil seiscientos pesos ($ 3.600.—) y fué reunida por el Instituto de Vida Sana en beneficios que organizó en su Campamento de Quintero.

Santiago, 9 de mayo de 1944.

S. E. ORDENO DESTINAR FONDOS PARA CONSTRUCCION DE CUARTEL DE CARABINEROS DE LOS ANDES

DOS MILLONES QUINIENTOS MIL PESOS SE TRASPASARON CON ESTE OBJETO

En la mañana de ayer se entrevistaron con el Ministro del Interior, don Osvaldo Hiriart, el Diputado don Pedro Jara del Villar, el Gobernador de Los Andes, señor Basualto, el Alcalde de la misma ciudad, señor Celedón, el presidente de la Asamblea Radical de esa localidad señor Silva y otros vecinos andinos, quienes le solicitaron los fondos necesarios para construir el Cuartel de Carabineros, ya que el local de que se dispone actualmente es inadecuado y se encuentra en condiciones ruinosas.

El señor Hiriart acogió con especial interés la petición de los visitantes y prometió tomar de inmediato las medidas destinadas a solucionar el problema.

Momentos después, el señor Hiriart se trasladó al despacho del Presidente de la República, Excmo. señor Ríos, a quien impuso de la solicitud que se le había presentado.

Por instrucciones precisas del Primer Mandatario, el Ministro dispuso más tarde el traspaso de dos millones quinientos mil pesos al ítem "Construcciones" del presupuesto de Carabineros, suma que fué puesta a disposición del Director General de Obras Públicas para la inmediata iniciación de los trabajos de construcción del referido cuartel.

Ayer mismo, el Ministro envió el siguiente telegrama a las autoridades de Los Andes:

"En conocimiento S. E. el Presidente de la República del grave problema creado con motivo de la falta de local apropiado para el funcionamiento del Servicio de Carabineros en ciudad de Los Andes, dispuso de inmediato el traspaso de la suma de dos millones quinientos mil pesos al ítem "Construcciones" del Presupuesto de Carabineros, cantidad que ha sido puesta a disposición del Director General de Obras Públicas para ser invertida en la construcción de un nuevo local. Los trabajos respectivos se iniciarán desde luego y se atenderá a la terminación de esta obra con la urgencia que el caso requiere".

EL ALMA DE LA FABRICA

LA RAIZ DE LA RAZA

Este es el hijo de un operario de la Fábrica Caupolicán-Chiguayante. En sus hermosos y vigorosos trazos, puede notarse lo que valen los niños de nuestros obreros cuando están bien alimentados y atendidos.

Hay empresas industriales que no tienen alma. Como las hay, donde el espíritu humano palpita hasta el último rincón de la fábrica. Todo depende de los hombres que encaucen los destinos de la Empresa. Una de las cosas más humanas creadas por la Legislación chilena, son las salas-cunas en las fábricas. Cuando uno visita los establecimientos industriales del país, y llega a las salas-cunas, donde reposan los hijos de los obreros, piensa porque todo en el trato de patrones y operarios no ha de ser así. Esta fotografía, captada por la cámara de "El Trabajo de Chile", muestra a un hijo de un obrero de la Fábrica de Textiles Caupolicán-Chiguayante, al que tiene en brazos la visitadora social de este establecimiento.

EL JARDIN de un HOGAR OBRERO

En la puerta de su humilde, pero bella casita, la dueña (señora de un obrero de Caupolicán-Chiguayante), habla a su pequeño hijo.

¿CUALES SON LAS INSTITUCIONES FABRILES QUE ATIENDEN HUMANAMENTE A SUS OBREROS?

En el momento actual —en que en medio de un torbellino incalificable todos los valores han sido alterados, llegando la desigualdad en algunos casos, entre el costo de la vida y los salarios, a proporciones desorbitadas— establecer cual es la fábrica que cumple humanamente con sus operarios, es cosa por demás difícil. Sin embargo, hay establecimientos que cual la Fábrica de Textiles Caupolicán-Chiguayante, se preocupan ampliamente del bienestar de sus asalariados. Esta Institución da a sus obreros toda clase de garantías y comodidades; así, las casas que cede a los que trabajan en ella, son espléndidas y muy bien pueden vivir en ellas cualquier persona de nivel superior a un obrero. Su sala-cuna, instalada con sentido moderno, presenta un aspecto confortable y asegura a los hijos de los operarios toda clase de comodidades. Igual cosa sucede con sus clubes sociales y deportivos, en donde el trabajador encuentra amplio solaz después de las duras horas de labor. Policlínicas y la atención médica más esmerada a todos los seres humanos que luchan dentro de este Establecimiento, contribuyen en forma destacadísima a aliviar las duras horas de los que en la vida han nacido humildes y desheredados de la fortuna...

LOS HOMBRES DEL MAÑANA

Esta noble madre, operaria de Caupolicán-Chiguayante, cumple en la sala-cuna de esta Fábrica con la función más noble que Dios ha encomendado a la mujer

...Y así, enfocando todas las caras del Trabajo nacional y adentrándose en las entrañas de las más destacadas instituciones industriales del país, el Suplemento del diario LA NACION sobre "El Trabajo de Chile", presenta a sus lectores todos los problemas entre el capital y el trabajo, poniendo de relieve todos aquellos aspectos constructivos que son dignos de destacarse.

SUPLEMENTO DEL DIARIO "LA NACION"
SOBRE
"EL TRABAJO DE CHILE"
Una Sinopsis Maravillosa de un Siglo del Trabajo Nacional.
DIRIGIDO POR JOAQUIN BLAYA ALENDE.

Si Ud. desea obtener esta valiosa Obra, diríjase a la Gerencia del diario LA NACION, Santiago, reservando un ejemplar

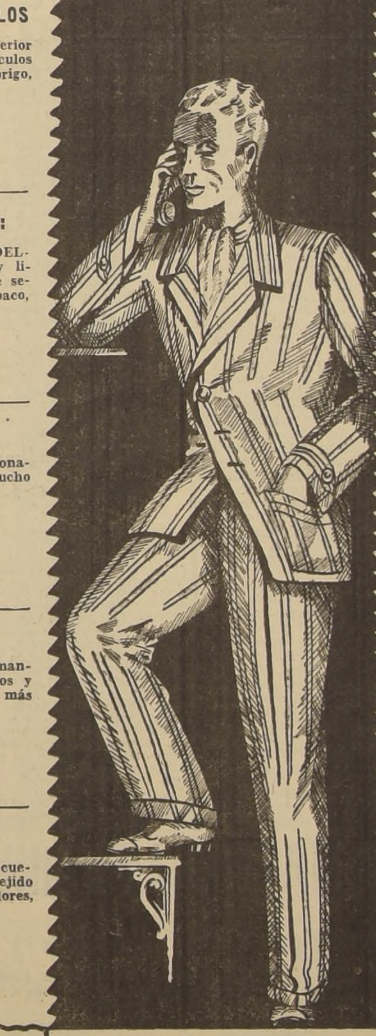

¡Prepárese con tiempo!!

PREVENGASE DE LAS CONTINGENCIAS DEL INVIERNO ECONOMIZANDO DINERO: COMPRE ARTICULOS DE ABRIGO

LARGA DURACION Y CALIDAD SOLO EN CASA GARCIA

CAMISETAS O CALZONCILLOS
Largos, de punto grueso, interior afranelado, color crudo, artículos de gran duración y mucho abrigo,
LA PIEZA
$ 56.-

SOMBREROS DE FIELTRO:
Muy finos, marca "PHILADELPHIA", modelo ala libre, muy livianos, fino tafilete y cinta de seda; colores plomo, café, tabaco, verde, cáscara y negro
$ 128.-

GUANTES:
Fabricados con cueros seleccionados, interior con forro de mucho abrigo, numeración completa.
PAR
$ 52.-

PULL-OVERS:
De pura lana; modelos sin mangas. Gran variedad de coloridos y fantasías de alta novedad, lo más práctico,
$ 39.-

CHALECOS DE LANA:
Modelo FIRPO, con mangas, cuello amplio y dos carteras; tejido aborlonado, extra grueso, colores, café, azul, cáscara y vicuña
$ 158.-

SWEATER DE LANA:
Tejido grueso, modelo con cuello cierre Eclair y dos bolsillos de pecho; colores café, azul, plomo y vicuña; artículo práctico y muy abrigador,
$ 158.-

CALCETINES DE ALGODON:
Muy gruesos, bonitos colores, jaspeados, muy reforzados y durables
PAR
$ 9.80.-

BUFANDAS DE PURA LANA:
Gran variedad de diseños y fantasías de última moda, ofrecemos al bajo precio de,
C|U.
$ 30.-

CAMISAS DE FRANELA:
Gruesa, fantasías a cuadros, tonos vivos y modelo cuello fijo. Lo más práctico para campo, excursiones y nieve,
$ 98.-

PARAGUAS:
Ofrecemos el más extenso surtido importados de Estados Unidos de Norte América.
De pura seda . . . . $ 590
1|2 seda 359
Otros armados en Chile, muy finos y bonitas empuñaduras, a $ 225.—, $ 160.—, $ 155.—, y
$ 140.-

Los pedidos contra Reembolso
SE DESPACHAN EN EL MISMO DIA
CASILLA Nº 3224

PIJAMAS:
De muy buena franela, bonitos rayados anchos, modelos amplios, del N.o 36 al 46
$ 120.-

Sección
CAMISERIA
1er Piso

CASA GARCIA
Alameda y Av. España · Casilla 3224.

B O X

LOS VENCEDORES DE ANOCHE EN EL BALMACEDA

Un éxito resultó la reunión de anoche en el ring del Balmaceda con motivo de iniciarse el Campeonato de Novicios organizado por la Asociación de Box de Santiago.

El nuevo local para espectáculos de box ofrece excelentes comodidades y los aficionados se retiraron satisfechos del programa desarrollado.

La mayoría de las peleas tuvieron un desarrollo violento demostrando los novicios valentía y buena preparación.

LOS RESULTADOS

Damos a continuación los resultados de la primera rueda realizada anoche.

CATEGORIA MOSCA: Juan Gálvez (Cía. Chilena) v. Rolando Puebla (C. Atlético). Venció: Rolando Puebla, por puntos.

Encarnizado fué este encuentro en que Puebla superó escasamente por puntos a Gálvez.

CATEGORIA MOSCA: Manuel Jorquera (Sudamérica) v. Juan Baeza (Famae). Venció: Juan Baeza por K. O. al 2.o.

Baeza, que se demostró un buen peso mosca, superó por K. O. al 2.o round a su valiente rival.

CATEGORIA GALLO: Horacio Arata. (Corcolén) v. René del Pino (Famae). Venció: Horacio Arata, por puntos.

En un violento combate Arata logró superar a Del Pino del Famae.

CATEGORIA GALLO: Carlos Lara (México) v. Juan Moreno, (C. Atlético). Venció: Juan Moreno, por puntos.

Muy lucido y emocionante este combate que ganó Moreno, después de tres rounds emocionantes.

CATEGORIA PLUMA: Humberto Alvia (Cía. Chilena) v. Enrique Palma (Sudamérica). Venció: Humberto Alviz, por puntos.

CATEGORIA PLUMA: Pedro Sandoval (Corcolén) v. Arturo Aguilar (C. Naciones). Venció: Pedro Sandoval, por puntos.

CATEGORIA LIVIANO: Luis Nahun (Famae) v. Luis Jorquera (Yarur). Venció: Luis Jorquera, por puntos.

Fué esta la mejor pelea de la noche, vencedor y vencido se empeñaron en una lucha sensacional que el público siguió con vivo interés, demostrando ambos potencia en el punch.

CATEGORIA LIVIANO: Hugo Caro (México) v. René Bustos (Corcolén). Venció: Hugo Caro, por retiro al tercer round.

Un buen triunfo obtuvo Caro, después de tres rounds violentos que resultaron sensacionales.

CATEGORIA MEDIOMEDIANO: Luis Céspedes (Cadso) v. Juan Córdova (Famae). Venció: Juan Córdova, por puntos.

Con un combate estrecho y encarnizado, ganó Córdova por puntos, siendo muy aplaudido por el numeroso público.

El premio presentación correspondió al Club Yarur, destacándose además los equipos del Famae, Corcolén y Cía. de Gas.

CLUB HIPICO

11 DE MAYO

PRIMERA CARRERA.— 1.100 METROS

4 Melocotón 57, J. Olivares.
14 M. Negra 56, C. Moreno.
8 Hablador 54, R. Bustamante.
5 El Pampa 53, M. Reyes.
9 Erna Sack 53, E. Castillo.
13 Minuta 53, N. N.
6 Ahora Sí 51, R. Morales.
10 Infiel 51, E. Farías.
3 Sapeur 50, L. Díaz.
1 Angustiado 49, N. N.
15 Albacora 48, C. Cruz.
7 Krupp 48, H. Ravello.
11 Danubio ex Vehemente, 46, O. Castillo.
2 Mamandurria 46, J. Ortiz.
12 Noctorella 46, A. Vásquez.

SEGUNDA CARRERA.— 1.200 METROS

17 Arilahuén 54, P. Flores.
11 Bacigalupo 54, R. Morales.
3 Boliche 54, E. Farías.
13 Carabobo 54, E. Saavedra
14 Cáucaso 54, G. Alcalde.
12 Celophan 54, O. Vergara.
4 Filósofo 54, M. Reyes.
1 Fiorello 54, J. F. Marchant.
16 F. Amor 54, V. González.
8 Pantaleón 54, R. Castillo.
9 Perejil 54, H. Vergara.
18 Secreto 54, N. N.
6 Semita 54, F. Poblete.
5 Solsticio 54, E. Castillo.
19 Sorbo 54, L. Díaz.
15 Splendid 54, F. Santander.
10 Sudamericano 54, N. N.
2 Talismán 54, J. Araya.
7 Viene Bien 54, R. Bustamante

TERCERA CARRERA.— 1.800 METROS

4 Tío Sam 63, J. F. Marchant
7 Cedrón 58, M. Quezada.
5 Ibañista 55, E. Asenjo.
3 Olhaverry 55, G. Sepúlveda.
2 Leicester 54, R. Pacheco.
1 Copa Rusa 46, C. Cruz.
6 La Tribuna 46, J. Ortiz.
8 Miles 46, L. Díaz.

CARRERA A.— 1.200 METROS

8 Don Richard 61, R. Parodi.
9 Farnecio 61, N. N.
6 Jamona 1, L. Araya.
1 Juancito 61, N. N.
7 Dulcilla 59, H. Cariceo.
4 J. Fille 59, H. Vergara.
5 Retreta 59, A. Soto.
3 Testaruda 59, B. Sandoval.
2 Traición 57, C. Córdova.

CUARTA CARRERA. — 1.100 METROS

5 Cinzano 60, O. Vergara.
7 Crefrén 56, J. F. Marchant.
3 El Hakim 52, E. Farías.
8 Faucigny 52, A. Vásquez.
6 Maiza 50, J. Araya.
2 Nicanor 49, J. Ortiz.
1 Scapa Flow 49, L. Díaz.
4 Golden Boy 48, N. N.

QUINTA CARRERA. — 1.300 METROS

1 Ballongo 54, R. Morales.
4 Capricho 54, J. Araya.
6 Contrapunto 54, A. Vásquez.
3 Coventry 54, J. F. Marchant
2 Effendy 54, C. Cruz.
5 Pirapo 54, O. Vergara.
7 Vistoso 54, E. Castillo.

SEXTA CARRERA. — 1.800 METROS

3 Luxemburgo 58, M. Quezada.
6 Coquette 57, E. Asenjo.
17 Luminosa 56, E. Castillo.
5 Fenicia 55, C. Cruz.
16 C. Sylva 52, V. González.
11 Empeño 52, O. Vergara.
7 Cuarzo 49, J. Araya.
9 Prolán 49, A. Vásquez.
13 Chiavari 46, R. Pacheco.
2 Dadinco 46, J. Ortiz.
14 Dutiful 46, N. N.
12 Harrison 46, A. Salazar.
4 Lovely 46, J. E. Cruz.
1 Maguinot 46, L. Díaz.
10 Pachá 46, E. Farías.
8 Silenciosa 46, N. N.
15 Templario 46, A. Soto.

SEPTIMA CARRERA.— 1.100 METROS

7 Supremacía 56, R. Morales.
13 Chancellor 55, C. Cruz.
10 Gabriela 53, R. Pacheco.
9 Nota Alta 52, P. Peñaloza.
1 Borgoñón 51, L. Díaz.
8 Godoy 51, J. Ortiz.
3 Ataturk 50, V. González.
5 H. de Plata 52, N. N.
6 Huilcoco 50, A. Vásquez.
4 Neblina 48, J. Araya.
12 Santuzzo 48, J. F. Marchant.
11 Tonada 47, J. F. Vidal.
2 Turbulento 47, A. Salazar.

OCTAVA CARRERA.— 1.100 METROS

15 Isócrates 56, P. Peñaloza.
17 Alcamilla 55, A. Tapia.
9 Chispero 55, F. Santander.
14 Destello 55, P. Flores.
12 Amargura 54, R. Morales.
13 Grisaille 54, A. Vásquez.
18 Astra 53, J. Araya.
1 Baco 53, V. González.
7 Diablesa 53, J. Ortiz.
2 M. Callada 53, M. Salas.
3 Enemigo 52, H. Vergara.
19 Julito 52, E. Castillo.
10 Parisina 52, J. Olivares.
16 Cicadeo 51, F. Santander.
5 El Ideal 51, N. N.
8 Limahué 51, M. Reyes.
6 Aparecido 50, H. Ravello.
4 Aquisgrán 50, R. Pacheco.
11 Frusleria 48, L. Díaz.

CLUB HIPICO

18 DE MAYO

PRIMERA CARRERA. — 1.800 METROS

1 Lejano Oriente 61, H. Vergara.
2 Haitiano 57 A. Poblete.
4 La Musa 56, J. Araya.
5 Llanquihuana 56, N. N.
3 Meyerling 52, J. Ortiz.

SEGUNDA CARRERA. — 1.100 METROS

5 Manba 54, N. N.
6 Pialada 54, P. Flores.
2 Pinto 54, L. Díaz.
8 Ponchada 54 E. Castillo.
1 Pura Cepa 54, J. Araya.
7 Envidia 54, C. Cruz.
4 Guardavalla 54, N. N.
11 Hisa 54, A. Vásquez.
13 Marette 54, N. N.
12 Opalina 54 R. Pacheco.
3 Marsella 54, J. Ortiz.
9 Salud 54, N. N.
10 Soberbia 54, R. Bustamante.

TERCERA CARRERA. — 1.200 METROS

7 Corazonada 54, J. Araya.
4 Alta Estima 52, R. Morales.
5 Baby Face 52, L. Díaz.
6 B. de Plata 52, A. Vásquez.
2 Chipre 52 R. Pacheco.
3 Duendecilla 52, E. Castillo.
4 R. S. U. 52, J. Ortiz.

CARRERA A.— 4.600 METROS

2 Alcalá 72, N. N.
3 Bordeaux 72, M. Vergara.
6 Tirillento 72, Cap. Vigil.
1 Estatual 72, L. A. Moraga.
5 India Viva 70 F. Rovena.
4 Bachicha 67, J. Olivares.

CUARTA CARRERA. — 1.500 METROS

6 Balambarassi 56, R. Pacheco.
14 El Ideal 56, R. Morales.
7 Andover 55, M. Quezada.
15 Lovely 55, C. Cruz.
1 Adúltero 53, O. Rodríguez.
12 Mecha 52 J. Araya.
13 Machuca 51, J. Ortiz.
11 Albacora 49, L. Díaz.
5 Karelia 49, R. Madariaga.
2 Merlín 49, A. Poblete.
4 Donatello 48, E. Farías.
8 Sheik 48, M. Ocampo.
3 Danubio ex Vehemente 46 O. Castillo.
10 Estruendosa 46, A. Soto.
16 L. Lamarque 46, N. N.
9 Pichonga 46, J. F. Vidal.

QUINTA CARRERA. — 2.600 METROS

10 Choker 63, N. N.
4 Holy Smoke 57, P. Flores.
1 P. de Valdivia 56, J. Ortiz.
2 Elina 54 C. Rebolledo.
7 Leicester 51, R. Pacheco.
6 Pirulí 50, N. N.
11 Antual 50, J. F. Marchant.
5 Atelier 49, E. Farías.
3 Fenicia 46, C. Cruz.
9 Miles 46, N. N.
8 Ruthy 46 A. Vásquez.

SEXTA CARRERA. — 1.500 METROS

13 Cortapisa 57, A. Vásquez.
5 Mitroki 55, G. Sepúlveda.
2 Pícara 54, E. Castillo.
12 Bhemio 53, R. Bustamante.
10 Correra 53, L. Díaz.
11 Quintulén 52, J. Ortiz.
4 Pómulo 50 M. Reyes.
8 Astra 48, J. Araya.
1 Contento 48, R. Pacheco.
9 Chaivari 48, N. N.
3 Melocotón 48, E. Farías.
6 Ayscha 47, A. Soto.
7 Enemigo 47, N. N.
14 L. Borgia 46 J. F. Vidal.

SEPTIMA CARRERA. — 1.500 METROS

3 Holy Smoke 61, P. Flores.
1 Cinzano 58, O. Vergara.
6 Mía Sola 56, J. Araya.
10 Relincho 55, J. F. Marchant.
7 Macanudo 52, N. N.
5 Faucigny 51, A. Vásquez.
8 Jafet 51 C. Cruz.
2 Royal Maid 51, R. Pacheco.
11 Nicanor 49, L. Díaz.
9 Copa Rusa 46, N. N.
4 La Tribuna 46, J. Ortiz.

OCTAVA CARRERA. — 1.500 METROS

11 Astromancia 57, G. Sarmiento.
17 Setubal 57, J. Ortiz.
12 Choutte 55 C. Rebolledo.
10 Poliuto 55 O. Vergara.
18 Rhone 54, E. Castillo.
2 Adelita 53, J. F. Marchant.
16 Coquette 53, E. Asenjo.
6 Novelty 53, C. Moreno.
9 Luminosa 52, L. Díaz.
4 Paunero 50 R. Morales.
7 Sonriente 49, C. Cruz.
5 Valencia 49, R. Pacheco.
13 C. Sylvia 48, A. Vásquez.
3 Godoy 48, N. N.
15 Mollera 48, A. Salazar.
14 Camperita 47, E. Farías.
8 Empeño 47 J. F. Vidal.
19 H. de Plata 47, J. Araya.
1 Tourbillón 47. A. Soto.

COMPETIDORES Y MONTAS PARA LAS PROXIMAS CARRERAS EN AMBOS HIPODROMOS

HIPODROMO CHILE

DOMINGO 14 DE MAYO DE 1944

CARRERA DE ELIMINACION. — 1.200 METROS

1 Americano 61, D. Dandrea.
8 Astana 61, N. N.
4 Balcarce 61, L. Durán.
10 Farnesio 61, N. N.
12 Juancito 61, M. Mockridge.
7 Krugger 61, G. Alcaide.
13 Loncolil 61, L. Araya.
9 Fabiola 61, E. Farías.
11 Islandia 59, B. Sandoval.
5 N. Alegre 59, N. N.
3 Pedalera 59, G. Retamal.
6 Radio City 59, N. N.
2 Tradición 57, H. Vergara.

PRIMERA CARRERA. — 950 METROS

6 Creeper 54, O. Vergara.
3 Palomina 54, J. Olivares.
11 Baldarra 52, G. Sepúlveda.
1 Bella Aurora 52, F. Poblete.
15 Bisagra 52, A. Vásquez.
7 Canícula 52, G. Toro.
8 Dignificante 52, R. Pacheco.
2 Frutilla 52, R. Bustamante.
13 Las Parras 52, C. Cruz.
9 Marietta 52, N. N.
4 Marotte 52, H. Azócar.
12 Nebrasca 52, G. Alcaide.
14 Perseguida 52, E. Canales.
10 Siesta 52, N. N.
5 Tarakanova 52, J. Villa.

SEGUNDA CARRERA. — 950 METROS

7 Hetaira 52, J. Araya.
5 Argelia 52, G. Toro.
9 One More 52, J. Marchant.
10 Azarina 52, R. Bustamante.
8 Bakelita 52, A. Vásquez.
2 Fantaciosa 52, C. Cruz.
4 Frioda 52, N. N.
6 Germania 52, P. Flores.
16 Guardavalla 52, O. Vergara.
14 Insistencia 52, E. Farías.
11 Mazotte 52, E. Canales.
10 Media Suela 52, G. Sepúlveda.
3 Miss Chile 52, H. Ravello.
1 Poruña 52, N. N.
12 Rebolada 52, N. N.
13 Stand By 52, V. González.

TERCERA CARRERA. — 1.500 METROS

3 Pugilista 55, M. Quezada.
4 Don Aníbal 54, G. Sepúlveda.
7 Kubelick 54, R. Castillo.
10 Pililo 54, N. N.
8 Kucarro 53, H. Vergara.
1 Cardilla 52, V. González.
2 Justiciero 52, M. Madariaga.
13 Barato 51, J. Marchant.
12 Bas Rock 51, Juan González.
5 Emigrante 51, R. Bustamante.
9 Mercedario 51, J. Araya.
6 El Huingan 50, C. Cruz.
11 Torpedera 50, A. Vásquez.
15 Hombre Guapo 48, M. Reyes.
14 Ninoska 48, L. Díaz.

CUARTA CARRERA. — 1.500 METROS

1 Tempestuoso 59, J. Araya.
6 Dichato 56, C. Cruz.
7 Macanudo 52, J. Marchant.
4 Royal Maid 51, R. Pacheco.
3 Explosión 50, A. Vásquez.
5 Monteleck 50, R. Madariaga.
8 Jafet 48, E. Farías.
2 Kentucky 47, L. Díaz.

QUINTA CARRERA. — 1.500 METROS

1 Coca Kola 56, L. Durán.
5 Pipo 54, R. Bustamante.
6 Donatello 53, N. N.
3 Montecristo 53, O. Vergara.
2 El Capucha 52, Juan González
8 Formento 52, J. Olivares.
11 Mickey 52, M. Quezada.
12 Dutifull 51, R. Castillo.
9 Karacho 51, R. Morales.
13 Radiante 51, P. Flores.
7 Royal Atk 51, J. Araya.
15 Libertad Lamarque 50, V. González.
4 Impertérrito 49, R. Pacheco.
14 Fabio 48, C. Cruz.
10 Frisette 48, L. Díaz.

SEXTA CARRERA. — 1.50 METROS

4 Balambarasi 59, R. Pacheco.
11 Habiek 57, L. Díaz.
1 Andover 56, Juan González.
2 Chiguayhue 56, R. Bustamante
3 Glendal 56, N. N.
15 Doña Sol 56, O. Vergara.
9 Húngara 54, R. Morales.
6 Kantar 52, J. Olivares.
12 Rubí 52, C. Cruz.
10 Carpincho 51, J. Araya.
14 Agricultor 50, M. Reyes.
8 Karelia 50, N. N.
13 J. Walker 49, N. N.
5 Aquelarre 48, A. Vásquez.
2 Fuhrer 47, H. Vergara.

SEPTIMA CARRERA. — 1.400 METROS. — CLASICO

8 Amontillado 54, E. Asenjo.
6 Bluff 54, O. Vergara.
12 Bufón 54, E. Castillo.
13 Carlista 54, R. Pacheco.
7 Firestone 54, C. Moreno.
9 Guy Hussard 54, J. Marchant.
14 Lightning 54, L. Díaz.
11 Personaje 54, M. Quezada.
5 Pildorín 54, C. Cruz.
1 Aspiranta 52, M. Ocampo.
15 Bodas de Plata 52, R. Bustamante.
10 Duendecilla 52, C. Rebolledo.
3 Ocarina 52, J. Ortiz.
4 Peligrosa 52, A. Vásquez.
2 Rotativa 52, G. Toro.

OCTAVA CARRERA. — 1.500 METROS

9 Ivanhoe 59, H. Azócar.
10 M. Plata 56, N. N.
3 Chiavari 56, O. Vergara.
2 Contento 55, R. Pacheco.
6 Canteras 55, R. Madariaga.
8 Chaqueño 55, D. Dandrea.
5 Nebucano 55, P. Flores.
14 Mariquina 55, J. Araya.
12 Versalles 55, J. Marchant.
17 Alcamilla 53, A. Tapia.
4 Gran Capitán 53, R. Morales.
7 Armonía 52, R. Bustamante.
1 Korner 51, J. Olivares.
15 Adúltero 50, N. N.
13 Maico 50, C. Cruz.
11 Aparecido 49, H. Ravello.
16 Telodigo 46, J. Contreras.

NOVENA CARRERA. — 1.500 METROS

12 Hajduk 59, H. Jara.
13 Pilatos 56, E. Asenjo.
4 Remache 54, J. Marchant.
15 Paunero 53, J. Arava.
11 Profesa 53, J. Olivares.
9 Camperita 52, R. Bustamante.
1 Howdy 52, R. Castillo.
10 Valenciano 51, H. Azócar.
6 Danneman 50, Juan González.
7 Rica Mora 50, A. Vásquez.
3 El Cacique 49, R. Pacheco.
16 Mar Rojo 49, H. Vergara.
5 Correa 49, L. Díaz.
8 Huapango 48, N. N.
2 Mussolini 47, L. Valencia.
14 Santuzzo 47, A. Salazar.

HIPODROMO CHILE

JUEVES, 18 DE MAYO DE 1944

PRIMERA CARRERA.— 950 METROS

9 Antañazo 54, R. Bustamante.
7 Antonio 54, N. N.
6 Bien Peinado 54, E. Canales.
5 Como Rifle 54, Juan González.
1 Escapero 54, R. Madariaga.
2 Firestone 54, H. Ravello.
12 Genial 54, N. N.
10 My Baby 54, G. Alcaide.
8 Normando 54, J. Ortiz.
4 Petróleo 54, G. Toro.
3 Pickle 54, E. Asenjo.
11 San Carlos 54, G. Sepúlveda.

SEGUNDA CARRERA.— 950 METROS

8 Arilahuén 54, L. Díaz.
3 Boyante 54, J. Olivares.
13 Clamor 54, N. N.
14 Chicago 54, A. Vásquez.
1 Chilling 54, V. González.
11 Criticón 54, J. Olivares.
12 Embuchado 54, P. González.
2 Esbirro 54, M. Quezada.
10 Insolente 54, N. N.
6 Mister Popeta 54, G. Toro.
9 Monterrey 54, H. Jara.
4 Nocetti 54 N. N.
5 Puntete 54, R. Bustamante.
7 Wonderfull 54, J. Araya.

TERCERA CARRERA.— 1.200 METROS

1 Martincito 60, M. Quezada.
9 Medrano 59, G. Toro.
7 Balalaika 57, P. Flores.
3 Supremacía 55, J. Araya.
4 Aguilucho 52, C. Rebolledo.
10 Beguibelta 52, L. Díaz.
5 Gran Ley 51, G. Sepúlveda.
8 Atacalco 50, H. Ravello.
2 Calatayud 50, A. Poblete.
6 Ataturk 49, L. Cuevas.

CUARTA CARRERA.— 1.400 METROS

8 Cascanueces 56, P. Flores.
9 Transvaal 56, L. Díaz.
20 Catril 56, J. Marchant.
12 Galiano 56, N. N.
19 Gitanillo 56, O. Castillo.
17 Guatapique 56, M. Carrasco.
10 Mar Caribe 56, N. N.
14 Mauna Loa 56, L. Araya.
18 Ojo de Agua 56, H. Ravello.
4 Plutón 56, E. Castillo.
13 Saint Honore 56, D. Dandrea.
1 Primor 56 H. Azócar.
7 Dalomismo 54, N. N.
15 Golda 54, E. Farías.
3 Jena 54, N. N.
16 La Esmeralda 54, G. Alcaide.
5 Marquette 54, N. N.
4 Mazzaninc 54, N. N.
6 S. de Invierno 54, H. Vergara.
2 Sui Generis 54, A. Vásquez.

QUINTA CARRERA.— 1.200 METROS

4 Cachadina 56, V. González.
14 Mesenia 54, G. Alcaide.
11 Tresillo 54, L. Araya.
6 Noctorella 53, Ab. Silva.
12 Suerte Perra 53, C. Cruz.
15 Kubelick 52, R. Castillo.
5 Taloneta 52, A. Vásquez.
13 Enriquito 51 P. Flores.
17 Pagliacci 51, J. Contreras.
16 Bas Rock 50, N. N.
18 Malvinas 50, L. Díaz.
8 Ocurrencia 50, N. N.
20 Begoña 49, A. Poblete.
7 Mercedario 49, J. Araya.
19 La Ligua 47, M. Carrasco.
10 Carísima 46 J. Ortiz.
14 Amazona 46, L. Valencia.
1 Fantomas 46, F. Vidal.
2 Romanina 46, N. N.
3 Santanderina 46, A. Salazar.

SEXTA CARRERA.— 1.200 METROS

4 Olhaberry 56, M. Quezada.
7 Leicester 54, R. Pacheco.
5 Faetín 52, M. Ocampo.
2 Pirulí 51 J. Marchant.
3 El Mariachi 50, L. Durán.
8 Speaker 50, A. Vásquez.
1 Lealtad 47, J. Araya.
6 Monteleck 47, L. Díaz.

SEPTIMA CARRERA.— 1.200 METROS

15 Bávaro 58, N. N.
13 Bochinchera 55, H. Vergara.
11 Criolla 54, E. Asenjo.
16 Cataluña 53 M. Reyes.
3 El Aguila 53, H. Jara.
4 Infiel 53, C. Rebolledo.
2 Kika 53, J. Araya.
17 Mar Salada 53, M. Quezada.
8 Pensée 53, E. Obreg
10 Pipo 53, R. Bustam
6 Aramis 52, F. Santa
12 Aristófane 52 C. Cr
18 R. A. F. 52, G. Sep
14 Totora 51, A. Vásq
9 Bedel 50, M Reyes.
5 Boina Vasca 50, J. O
7 El Trece 50, G. Toro.
1 Ketito 50, E Farías.

OCTAVA CARRERA.— METROS

7 Embeleco 56, J. Mar
17 M. Negra 56, J. Oliv
12 Enigma 55, E. Farías
6 Francachela 55, J. Ar
8 Tramplatito 55, C. Cr
14 Centauro 54, M. Que
1 Doña Sol 54, O. Ver
5 Afortunado 53, A. So
18 En Marcha 53, R. Pa
16 Lerda 53 E. Márquez
11 Bellaco 51, N. N.
3 Item 51, G. Sepúlveda
4 Angustiado 50, V. Go
9 Karelia 50 R. Madar
15 Chamorro 49, H. Ver
10 Goyena 49, H. Ravello
19 Norodine 49, L. Díaz
2 Chifladura 48, F. Vid
13 Cutty Sark 47, J. Ort

NOVENA CARRERA.— METROS

5 Radical 58, G. Toro.
13 Huapango 56, N. N.
2 Mussolini 55, M. Que
7 Abanico 54, C. Cruz.
3 Agua Fría 54, E. Farías
11 Aletazo 53, J. Olivares
16 Isócrates 53 N. N.
9 Peluquero 51, C. Cruz
14 Sultán 51, Juan Gonz
4 Amargura 50, A. Vásq
16 Armonía 50, N. N.
12 Qué Terrible 50, F. V
1 Garete 48, R. Castillo.
15 Molinero 48, L. Pérez.
6 Parisina 48 N. N.
8 Pelele 46, E. Obregón.

INFORMACIONES GENERALES

AYER SE APROBO LA CONSTRUCCION DEL MATADERO MUNICIPAL EN "LO VALLEDOR"

EN LA SESION MUNICIPAL SE ESTIMO QUE ESTO SIGNIFICARIA UN EVIDENTE PROGRESO PARA LA CAPITAL, A PESAR DE ALGUNAS DIFICULTADES QUE SE PRESENTARIAN PARA SU REALIZACION.—LA VOTACION DIO COMO RESULTADO DIEZ VOTOS A FAVOR Y UNO EN CONTRA

En la tarde de ayer la Municipalidad de Santiago trató durante casi dos horas, el problema relacionado con la construcción del nuevo Matadero. En el debate terciaron los regidores señores Poblete, Urzúa Madrid, Valdés, Phillips, León Gaete, Flores, Pacheco, Sánchez, Cox y Ríos.

Según acuerdo tomado en la última sesión extraordinaria, se acordó tratar de preferencia en la sesión efectuada ayer todo lo relacionado con la materia en cuestión. Había quedado por resolver un proyecto de acuerdo presentado por el Alcalde don Galvarino Gallardo Nieto sobre este particular.

SE APRUEBA EL TRASLADO DEL MATADERO

Todos los regidores asistentes a la sesión de ayer, estuvieron de acuerdo en estimar como de suma importancia para la ciudad la pronta construcción de un Matadero Municipal. Algunos expresaron sus dudas respecto a los problemas que se crearían al construir el Matadero en los terrenos del fundo "Lo Valledor", aduciendo para ello varias razones; entre otras la falta de elementos de movilización, dificultades para la instalación de los servicios de alcantarillado y agua potable, pavimentación, etc. Estos temores fueron desechados por la mayoría de los regidores cuando se supo que todos los problemas derivados de la construcción en el sitio ya indicado, habían sido debidamente considerados en las numerosas reuniones de Comité efectuadas, en las que se habían dado a conocer los estudios realizados sobre esa materia. En efecto el Director de Obras Municipales había presentado informes minuciosos que se relacionan con la pavimentación, agua potable, energía eléctrica, movilización, alcantarillado, obras muy necesarias para el normal y eficiente funcionamiento del Matadero en esa parte de la ciudad, dando la impresión de que no presentaría ninguna dificultad al construir el Matadero Municipal en los terrenos de la Beneficencia ubicados en el fundo "Lo Valledor". Muy por el contrario, se estimó de trascendental importancia para la capital contar con un moderno y amplio edificio, con todos sus anexos, en el sitio indicado que reúne especiales condiciones.

LA VOTACION

Para aprobar el proyecto de acuerdo presentado a la consideración de la Municipalidad, se necesitaba un quorum reglamentario, o sea, las dos terceras partes de los regidores en ejercicio.

En ese momento se encontraban en la sala, once regidores, y al hacerse la votación dió como resultado diez votos a favor y uno en contra.

El texto del proyecto aprobado ayer, es el siguiente:

"Se acuerda comprar a la Junta Central de Beneficencia 25 hectáreas de terreno para la construción del Matadero Público Municipal. Estas hectáreas forman parte del fundo denominado "Lo Valledor", y sus deslindes son: norte, con el camino de San Joaquín; oriente, con la línea de los FF. CC. del Estado; poniente, con propiedad de don Humberto Buzeta, denominada chacra San Andrés, y sur, con terrenos del mismo fundo "Lo Valledor".

El precio de compra será el del avalúo fiscal vigente, aumentado en un diez por ciento, que será pagado al contado.

Se faculta al Alcalde para realizar las gestiones necesarias para llevar a cabo la operación y para contratar el empréstito que sea menester.

Para la realización de este acuerdo se requerirá que, previamente, se ponga término al contrato de arrendamiento celebrado entre la H. Junta de Beneficencia y los señores Palazuelos, en lo que respecta a las 25 hectáreas citadas".

EL UNICO VOTO EN CONTRA

Como más arriba lo decimos, el resultado de la votación fué de diez votos a favor y uno en contra. Este era del regidor señor Santiago Poblete, quien hizo una exposición sobre los motivos que lo obligaban a votar en contra del traslado del Matadero al fundo "Lo Valledor".

Expresó que el terreno donde se encuentra actualmente ubicado el Matadero Municipal de Santiago, fué donado a la ciudad, y en consecuencia a la Municipalidad, por don Antonio Jacobo de Vial, distinguido político, ex Consejero de Estado y filántropo de reconocida figuración a mediados del siglo pasado. En la escritura correspondien se dejó constancia que el mencionado sitio debía ser destinado a perpetuidad para los fines ya indicados; en consecuencia, en caso de incumplimiento de dicha modalidad debía entenderse que pasaba a los herederos del donante, hoy muy numerosos.

Después de algunas consideraciones relacionadas con la materia en discusión, agregó que como regidor tenía el deber primordial de velar por el patrimonio municipal y señalar, desde luego, el punto legal que merece la debida consideración de parte de los regidores. Solicitó que el departamento legal de la Municipalidad se pronuncie especial y previamente sobre las consecuencias jurídicas que el traslado del Matadero al sitio ya indicado acarrearía, o sea, en los terrenos del fundo "Lo Valledor", de propiedad de la Beneficencia.

PABLO NERUDA EN AMIGOS DEL ARTE

Esta tarde a las 19 horas en la Sala Auditorium de Sociedad Nacional de Minería, calle Moneda 973, 3.er piso se realizará la primera charla Poética de Pablo Neruda, bajo los auspicios de la Sociedad Amigos del Arte. El tema de esta charla será "Viajes por las costas del Mundo". Entradas en el local de la Sala Auditorium.

CINE EDUCATIVO EN LA UNIV. DE CHILE

Todos los miércoles, a las 16.30 horas, el Instituto de Cinematografía Educativa del Ministerio de Educación (Sección Cultura y Publicaciones), llevará a efecto en el Salón de Honor de la Universidad de Chile, actos de proyecciones cinematográficas dedicados exclusivamente a profesores, estudiantes universitarios y estudiantes de los dos últimos años de la enseñanza media.

Durante el presente mes se proyectarán las siguientes películas:

Miércoles, 17 de mayo: "La Caballería del Imperio" (Selman Vercellinos y Cía).

Miércoles, 24 de mayo: "Lincoln, El Libertador" (R. K. O.).

Miércoles 31 de mayo: "El Ciudadano" (R. K. O.).

Las entradas se solicitan en e. Ministerio de Educación, Sección Cultura y Publicaciones.

COMPAÑIA MINERA PUNITAQUI S. A.

Cítase a Junta General Ordinaria de Accionistas de la Cía. Minera Punitaqui S. A., la que se celebrará en Santiago, el día 12 de Mayo de 1944, a las 17 horas, en el local del Instituto de Ingenieros de Chile, calle San Martín 352, y que tiene por objeto pronunciarse sobre la Memoria y el Balance, proceder a la elección de 3 Directores que terminan su período y de los Inspectores de Cuentas de la Sociedad, así como tratar de cualquier otro asunto relacionado con la marcha del negocio. El Registro de Acionistas permanecerá cerrado desde el día 2 de Mayo hasta el día 12 de Mayo, ambas fechas inclusive.

EL DIRECTORIO

DEFUNCION

Ha dejado de existir nuestra querida hijita

CLIO ZENTENO OSSANDON

Sus restos serán sepultados hoy, a las 11 A. M., partiendo el cortejo de su casa habitación, Poniente 1715, Población San Eugenio al Cementerio General.

Orlosto, Zenteno y familia

EXPRESION DE GRACIAS

Damos nuestros agradecimientos a las personas que nos acompañaron a la sepultación de los restos de nuestro querido hijo y hermano

ORLANDO ROJAS LEMOINE

(Q. E. P. D.)

Sepultados el Lunes 8 del presente, en el Cementerio de Talagante.

Florencio Rojas H. y familia

DEFUNCION

Tenemos el sentimiento de comunicar a nuestras relaciones el sensible fallecimiento de nuestro querido hijo, esposo y hermano

JUAN SILVA PUENTE

Sus funerales se efectuarán hoy, a las 4 P. M., desde su casa habitación, Rosas N.o 1687.

La familia

DEFUNCION

Ha dejado de existir nuestra querida e inolvidable hija, hermana y prima, señorita

YOLANDA JARA PAREDES

(Q. E. P. D.)

Sus funerales se efectuarán hoy, a las 4 P. M., partiendo el cortejo desde su casa habitación, Maturana 1072, hacia el Cementerio General.

La familia

LIGA MARITIMA DE CHILE

CONCURSO LIBRE

Con motivo de celebrar en Octubre de 1944 el trigésimo aniversario de su fundación, la Liga Marítima de Chile abre un concurso libre sobre el siguiente tema:

"INFLUENCIA DEL MAR EN EL DESARROLLO ECONOMICO DE CHILE"

La extensión del texto deberá limitarse a no más de cien carillas, mecanografiadas, en papel tamaño oficio, con interlínea de dos espacios.

Solo se aceptarán trabajos originales y que no hayan sido publicados.

Los trabajos deberán ser firmados con seudónimo y enviados por correspondencia certificada, en 3 ejemplares, a Valparaíso, al presidente de la institución, casilla 1617, antes del quince de Septiembre de 1944. En sobre separado se acompañará el nombre del autor.

La Corporación quedará de hecho propietaria de los trabajos, para los efectos de su publicación.

Se establecen dos premios: un primero de cinco mil pesos y un segundo de mil pesos.

El jurado respectivo estará formado por el presidente y por el secretario, de la Liga Marítima de Chile; por el presidente de la Cámara Central de Comercio de Chile; por el Decano de la Facultad de Economía y Comercio de la Universidad de Chile; por el Director del Litoral y Marina Mercante; por el presidente de la Asociación Nacional de Armadores y por el presidente del Sindicato Profesional Nautilus de Capitanes y Oficiales de la Marina Mercante de Chile.

Los jurados podrán designar representantes en el caso de no poder actuar personalmente.

Valparaíso, 5 de Mayo de 1944.

EL DIRECTORIO

PROGRAMAS DE RADIO PARA H

MIERCOLES 10 DE MAYO DE 1944

C.B.114 RADIO DEL PACIFICO

8.30 AUDICION SILUETAS.
9.00 Programa matutino de música selecta.
En el que se hacen algunos comentarios sobre la vida de los grandes músicos y sobre las obras que de ellos se radian.
10.30 Mosaicos de América.
Música folklórica de los diferentes países de nuestro continente.
11.00 Música chilena.
11.30 AUDICION TROPEZON.
De la Comuna de Quinta Normal.
12.00 Hora oficial y lectura de los programas de la tarde y noche.
12.05 MUSICA SELECTA.
12.45 Audición las mejores melodías.
13.00 Boletín de Sanidad Vegetal.
13.15 MUSICA SELECTA.
13.30 Audición Carrousel del Aire.
Audición novedosa a base de libretos de interés.
14.00 Música Española
14.30 Audición La Fiesta del Tango.
15.00 BOLETIN METEOROLOGICO.
15.05 Obras y autores famosos.
Concierto en Re Mayor, de Brahms.
Sinfonía N.o 104 en Re Mayor, de Haydn. ("London").
16.30 Audición El Organito de la Tarde.
17.00 Audición La Hora del Té.
17.15 Actuación de la Compañía de Radio-Teatro que dirige PEPE REYES.
18.00 BAILABLES.
18.30 CANCIONES.
19.00 El mundo cinematográfico en cuatro zancadas.
19.30 CANCIONES.
19.45 Las picardías de Copucha el Colegial.
20.15 JOSE MANUEL PAREJO
Y su Compañía de Radio-Teatro.
Para niños.
20.30 Enrique Barrenechea en la Audición NUESTROS POETAS
20.45 CONCURSO RODOMAX.
Con premios a todos los participantes
21.00 EL CLARIN DE LA PATRIA
21.30 Desfile radial desde nuestro Salón Auditorium.
Participan los siguientes artistas:
21.31 LAURA VIANNA.
21.45 GUILLERMO GUTIERREZ.
22.00 MALENA LA GITANA.
22.15 NINO LARDI.
22.30 MARTA PIZARRO.
22.45 CANCIONES.
23.00 LA ANTENA POLICIAL.
23.30 Selecciones de valses.
24.00 Fin de la transmisión.

C.B.-76 RADIO LA COOPERATIVA VITALICIA

7.30 HERNANDEZ.
El Diario de la Radio.
8.45 OTROS TIEMPOS.
R. Prieto.
9.00 LA HORA DEL HOGAR.
11.00 MUSICA RUMANA.
11.30 Ritmo de Jazz
12.00 Lotería de Concepción.
12.15 ALBUM DE EXITOS.
Programa de la BBC.
12.30 DISCOLANDIA.
13.00 NOTICIARIO.
13.15 NUESTRA EPOCA.
13.30 MARIO AHUMADA.
Pianista de las Américas.
13.45 IGOR NEVADI.
Tenor ruso.
14.00 AGUAFUERTES DE CHILE
Libretos de Reinaldo Lomboy.
14.15 SEXTETO DE PABLO CID.
14.30 La Hora de las Dos Horas.
16.30 JUNTO A UNA REJA FLORIDA.
17.00 LA MUSICA POR SUS HOMBRES.
18.00 Audición Unión para la Victoria.
18.15 Estrellas del Cine
18.30 CINE AL DIA.
Desde el Auditorium.
Animan: Eliana Méndez, Raúl Matas, Carlos Alberto Palma y Mauricio Arnoff.
Libretista: Raúl Aicardi.
Director: J. ESCOBAR.
19.00 CLASES DE INGLES.
19.30 NOTICIARIO COOPERATIVA
19.45 EL MEJOR OYENTE.
20.00 EL DIA DE HOLANDA.
Discurso del Encargado de Negocios.
20.15 EL TEATRO DEL AIRE MEJORAL.
20.30 EL TREN ASPROMAN.
Los Provincianos.
Desde el auditorio.
21.00 NOTICIARIO ALIVIOL.
Y Hugo Silva escribe.
21.15 Estampas Musicales COCA—COLA.
21.30 TOMELO O DEJELO
Anima Lucho Rojas Gallardo.
Desde el auditorio.
22.00 LOS PROVINCIANOS.
22.15 DE MUJER A MUJER.
22.30 MARIS BERNA.
Conjunto folklórico argentino.
22.45 "ALMAS ATORMENTADAS".
Novela episódica interpretada por la Cía. de Radio-Teatro de Edmundo del Solar.
23.15 MELODIAS EN LA NOCHE.

Radio Estación C.B. 138 EL MERCURIO

1.000 1.100 1.200 1.400

7.30 BOLETIN INFORMATIVO.
7.45 Canciones por Tino Rossi.
8.00 Selecciones orquestales.
8.15 AIRES TROPICALES.
Grabaciones exclusivas.
12.00 AUDICION DE LA CAMARA DE COMERCIO MINORISTA DE CHILE".
13.00 Audición AEROCINE
13.30 MUSICA SELECTA.
14.00 AUDICION INTERNACIONAL.
a) Canciones españolas.
b) Selecciones orquestales.
15.00 PROGRAMAS DE LA BBC. DE LONDRES.
15.30 AIRES BRASILEÑOS.
15.45 Versiones orquestales.
16.00 Canciones populares.
16.15 Solos en piano.
16.30 MEDIA HORA DE JAZZ.
17.00 WILL GLAHE Y SU ORQUESTA.
17.15 CANCIONES
Por Pedro Vargas.
17.30 AIRES ESPAÑOLES.
18.00 Canciones populares.
18.15 Selección de valses.
18.30 SELECCION DE BAILABLES.
19.00 AIRES RUSOS.
19.15 OPERETAS
19.30 CANTARES CHILENOS.
(La voz chilena de la radio)
20.00 AUDICION SELECTA.
20.30 RADIO TEATRO DE AMERICA.
Transmisión con la NBC.
21.00 Versiones orquestales.
21.15 Canciones por Nelson Eddy.
21.30 EL HOGAR DE LAS ROSCAS.
21.45 Canciones por Teruca Besa.
22.00 SINTESIS DE NOTICIAS.
(Servicio informativo de última hora).
22.15 RUTHENNIG.
Mezzo-soprano.
22.30 PREGUNTAS Y RESPUESTAS.
Transmisión con la NBC.
23.00 AUDICION SELECTA.
23.30 AUDICION "LAFAYETTE".
24.00 Fin de la transmisión.
(Radio "El Mercurio" informa cada cuarto de hora).

C.B-126 RADIO SOCIEDAD NACIONAL DE MINERIA

8.00 SERVICIO INFORMATIVO.
8.30 Los valses del mundo.
8.45 JEAN SABLON.
Canciones.
9.00 Oberturas famosas.
9.15 IVONNE PRINTEMPS.
11.00 Desde la Bolsa de Comercio
Primera Rueda.
11.15 TITO SCHIPA.
Cantante.
11.30 BAILABLES
De la BBC.
12.00 Transmisión de la BBC.
12.15 Fantasistas en piano.
12.30 LIBERTAD LAMARQUE.
Canciones.
12.45 Orquesta Alfredo Rode.
13.00 Melodías de América.
13.30 Servicio informativo.
13.45 Selecciones de Operetas
(La Finca encantada)
14.00 Los Titanes de la Música
Berlioz.
15.00 Desde la Bolsa de Comercio
(Segunda Rueda).
15.15 Música ligera
16.30 Desde la Bolsa de Comercio,
(Cierre del Mercado).
16.40 Orquesta de Efraín Orozco.
17.00 Servicio informativo
17.05 Ritmo rápido
17.30 Orquesta de Julio de Caro.
17.45 ANGELILLO.
Canciones españolas.
18.00 Variedades orquestales
18.30 Audición lírica
19.00 HORA MINERA.
19.30 Transmisión desde la BBC.
Discusión.
19.45 Solistas instrumentales.
20.00 CONCIERTO BROQUAIRE.
Estreno absoluto en Chile, de la BBC.
20.30 ALFREDO CORTOT.
Con Carmen Grimberg.
Programa selecto.
20.45 CHELA FIGUEROA.
Cantante.
21.00 Servicio informativo
21.15 CORA SANTA CRUZ.
21.30 Trío melódico Donato Román Heitmann.
21.45 MARCO POLO.
Comentarios internacionales.
22.00 SONIA Y MIRIAM.
22.15 VICTORIA SPORTELLI.
Cantante.
22.30 SONIA Y MIRIAM.
22.45 NICANOR MOLINARE.
23.00 Retransmisión desde la BBC.
23.15 Intermedio musical.
23.20 Resumen de la actualidad mundial

C.B. 57- RADIO SOCIEDAD NACIONAL DE AGRICULT

7.30 INFORMATIVO MATINAL.
8.00 Versiones orquestales.
ligeras.
8.15 CLASES DE INGLES.
Instituto Chileno-Británico de Cultura.
8.30 EL REPORTER ESSO.
8.35 CANCIONES POPULARES
8.45 HIGIENE Y ALIMENTACION.
9.00 OBRAS COMPLETAS
9.30 AUDICION "MUJERES FAMOSAS".
Mirella Latorre
10.00 Versiones bailables.
11.00 Programa sinfónico.
11.30 RADIO ESCUELA EXPERIMENTAL.
12.00 Música de baile.
12.45 INFORMATIVO DEL MEDIODIA.
13.00 Boletín del tiempo y bursátil.
13.15 LILIANA DE LA TORRE.
13.30 EL REPORTER "ESSO".
13.40 LA SABIDURIA DE PANCHO.
14.00 REPORTAJE DEL FUTURO.
Repórter: Mario Planet.
16.30 OBRAS COMPLETAS
17.00 BAILABLE
17.30 HABLA HOLLYWOOD.
17.45 Canciones americanas.
18.30 Variedades musicales.
19.00 INFORMACIONES AGRICOLAS Y BURSATILES
19.15 RADIO ESCUELA EXPERIMENTAL
19.30 EL REPORTER ESSO
19.45 Música sinfónica.
20.00 SU CORRESPONSAL EXTRANJERO.
RCA.
20.15 Brochazos Williams del Deporte.
20.30 DUO REY-SILVA.
20.45 Operetas norteamericanas.
21.00 SUCESOS DEL DIA.
Y boletín bursátil.
21.10 SAHARA GOLD.
El llamado de la suerte.
21.15 MARTIN SE FUE A LA GUERRA.
21.30 LUISITA DARIOS.
21.45 ¿SABIA USTED QUE...
22.00 FRENTE AL CONFLICTO.
Comentarios de Juan Ortúzar.
22.15 KERRY KELLER.
22.30 EL REPORTER ESSO.
22.35 RADIO TEATRO "HAMPDEN"
"Cumbres Borrascosas". 5.o episodio.
23.00 Música del Año 20.
Con orquesta de Jascha Fridmann.
23.15 Hoy y Mañana.
23.30 Audición BUENAS NOCHES
Antología de Lenka Franulic
24.00 CASOS Y COSAS DE CHILE
Término de los programas.

C.B. 130 Radio La Americana C.E.9

11.30 Canciones y orquestas tropicales.
12.00 Música americana melódica.
12.15 SOLISTAS.
12.30 Canciones latinas.
12.45 BOLETIN INFORMATIVO.
"El Salto" y Telemundial
13.00 AUDICION GENIOL.
Leyendas de nuestros campos.
13.30 Música popular
europea.
14.00 HORA CULTURAL.
Música selecta y charlas de Carlos C
14.45 Fin de la primera transmisión.
17.00 MUSICA LIGERA.
17.30 OBRAS COMPLETAS.
18.15 Canciones ligeras
18.30 AUDICION SINFONIA DE COLORES.
19.00 HORA CULTURAL FERROVIARIA.
19.30 Música de Jazz
19.45 BOLETIN INFORMATIVO.
"El Salto" y Telemundial
20.00 Escenas de óperas.
20.30 MUSICA SINFONICA.
21.00 El Huaso de Auquinco
Libretos de Carlos Cariola.
21.15 Acuarelas Españolas.
21.45 Solistas instrumentales.
22.00 BOLETIN DESDE LA BBC.
Charla.
22.30 Música para violín y orquesta.
23.00 Canciones ligeras.
23.15 Orquestas populares.
23.30 BAILABLES DESDE EL CLUB DE LA
NOCHE.

"Lodo y Armiño" en las funciones de Croharé

Cada día que pasa se acrecienta el triunfo de la magnífica comedia dramática del autor chileno Alvaro Puga Fisher, "Lodo y armiño", el éxito más resonante que ha alcanzado en su brillante temporada en el Imperio el primer actor Juan Carlos Croharé con su campaña nacional de comedias.

"Lodo y armiño" tiene la calidad de una gran obra de teatro y habría sido presentada con orgullo en cualquier parte del mundo. Entre nosotros tiene la singular importancia de ser definitiva de nuestra escena y marca, por lo tanto, una etapa en su desenvolvimiento.

"Lodo y armiño" subirá a escena nuevamente hoy en ambas funciones del Imperio, a las 6 y media de la tarde y 10 de la noche.

El festival del 26 en el Caupolicán

Se encuentran muy bien encaminadas las gestiones iniciadas para realizar el 26 del presente mes en la noche, un gran festival en honor y homenaje al viejo luchador del teatro y del circo Luis Romero y Z., actual presidente del Sindicato Circense de Chile y consejero de la Comisión Cultural de la Dirección de Informaciones que cumplirá cuatro años de continuados servicios en pro del arte nacional.

Para este festival ya se encuentran comprometidos a actuar alrededor de 100 artistas, todos los cuales se han ofrecido graciosamente para cooperar por el mayor éxito de este homenaje tan merecido y que está llamado a tener un brillante éxito.

"EL SUEÑO DE PINOCHO"

Tal es el título de la hermosa fantasía infantil que firma Fernando Vernier y que la compañía de teatro para niños de José Manuel Parejo, ofrecerá a los niños de Santiago en la sala del Teatro Baquedano el domingo 14, a las 11 de la mañana.

AUTOR DRAMATICO ARGENTINO

Desde hace unos días se encuentra en la capital el autor dramático argentino don Rodolfo González Pacheco, que visitó nuestro país en oportunidades anteriores.

El señor Pacheco figura entre los más prestigiosos autores teatrales argentinos y el número de sus obras es copioso. Entre ellas han sido premiadas "Víboras" y "Manos de Luz". Sus obras se representan constantemente tanto en la capital como en las demás ciudades importantes de la nación andina.

En el verano los cinematógrafos de Santiago dieron a conocer la película argentina "Tres hombres de Río" cuyo argumento ha sido obra de González Pacheco. Esta película mereció el premio de 1943.

El señor González Pacheco dará una conferencia sobre el teatro de Florencio Sánchez en la Sala de Conferencias de la Universi-

DIRECTORIO DEL CONJ. "LIBERTAD LAMARQUE"

El martes último se reunió la totalidad de los componentes artísticos del Conjunto "Libertad Lamarque", con el objeto de nombrar el cuerpo directivo de este conjunto para el período 1944-45. Quedaron designadas las siguientes personas: presidente, señor Efraín Comte M.; secretario, señor Tito Moreno R.; tesorero, señor Jorge González; director artístico, señor Rodolfo de Villagra; director de escena, señor Flavio Carrasco; utilero, señor Guillermo Fuenes; secretario de prensa, señor Víctor Galindo; directores, señores Roberto del Valle, señora Sara Iglesias de Pinto, Mario Palma y Oscar Cordóñez; controles, señores Raúl Salcedo, Marcos Bustamante, Juan Fuentes, Carlos Carrasco y Rodolfo Salcedo.

CAUPOLICAN

Empresa Chilena "Cóndor"
TELEF. 85912

HOY a las 6 en vermut y 9.30 noche, MIERCOLES DE SELECCION
Edward G. Róbinson en

DESTROYER

Hoy además, en castellano la emoción católica:

SAN FRANCISCO de ASIS

$ 4 Platea; $ 2.80 balcón y $ 1.00 galería

ROTATIVO
Club de Señoras
DE 5 P. M. ADELANTE

Grandioso programa doble

REESTRENO DE LA GRANDIOSA SUPERPRODUCCION DE ALFREDO HITCHCOCK:

"LA SOMBRA DE UNA DUDA"

con TERESA WRIGHT y JOSEPH COTTEN, y además:

"CUANDO LA PRIMAVERA SE EQUIVOCA"

con ELISA GALVE y JUAN JOSE MIGUEZ

BRITISH BROADCASTING CORPORATION

MIERCOLES 10 DE MAYO DE 1944
HORA CHILENA
De 12 a 12.30 horas
16.64 y 16.59 metros—18.08 megaciclos
De 19.00 a 23.45
25.47) 11.78)
31.88) metros 9.41) megs.
42.46) 7.065)

12.00 Boletín de noticias.
12.15 Programa especial.
18.01 a 18.07 Boletín de noticias.
19.00 Anuncios.
Resumen del programa de hoy.
Prólogo.
19.15 Concierto por la orquesta de Leslie Jofferies (1.a parte).
19.30 Discusión.
19.45 Concierto por la orquesta de Leslie Jefferies (2.a parte).
20.00 Boletín de noticias.
20.15 Comentario sobre Rusia.
20.30 Recital de música por Sylvan Trío.
20.45 "El realismo antibélico". Charla por James Richardson.
21.00 Recital por Gregory Tcherniak (balalaika) y Arsene Karilioff (barítono).
21.15 "Otra vez", programa dramático.
21.45 Canciones populares inglesas "Suite", de Vaugham Williams, por Columbia Broadcasting Symphony.
22.00 Boletín de noticias.
22.15 Revista semanal sobre el "Desarrollo de la guerra", por Salvador de Madariaga.
22.30 Música militar por la Banda de los "Royal Merino".
23.00 Radio-Gaceta.
23.15 Boletín de noticias.
23.30 Epílogo.
Resumen del programa para mañana.
Himno nacional.
23.45 Fin de la transmisión.

REAL TELEFONO 65555 — **SANTIAGO** TELEFONOS 32888 y 33444
TEATROS DE LA COMPAÑIA CHILENA DE ESPECTACULOS

REAL	SANTIAGO
Matinée a las 3 P. M. Tarde 6.30 Noche 9.45	Matinée a las 3 P. M. Tarde 6.30 Noche 9.45 (Mayores y menores)
La producción argentina de Leo Film: **Ceniza al Viento** (May. de 15 años) con López Lagar, Delia Garcés, Olinda Bozán y Berta Singerman	Nuevas exhibiciones del film mexicano basado en la novela de Alejandro Dumas: EL HOMBRE DE LA MASCARA DE HIERRO por GLORIA LYNCH y José Cibrian Complemento: Sinopsis y Noticiario Paramount

VICTORIA

EL TEATRO QUE LO ESPERA A TODA HORA
ESPECTACULO COMPLETO DE DOS HORAS DE DURACION
DESDE LA 1 P.M. HASTA LAS 11 P.M.
PRECIOS PERMANENTES PLATEA BAJA $ 6.— PLATEA ALTA $ 4.—
HORAS QUE COMIENZA EL ESPECTACULO 1-3-5-7-9 P.M.

HOY
UN GRAN AMOR DE
BEETHOVEN
HARRY BAUR
CON
ANNIE DUCOAUX

AMERICA LIBRE Y UNIDA

ROTATIVO
Mañana **MIAMI**

¿ESTA PERMITIDO A UN BUEN HIJO, ACONSEJAR A SU MADRE QUE CONTRAIGA SEGUNDAS NUPCIAS?

Walter PIDGEON · Mary ASTOR

RISAS Y LLANTOS, CANTOS Y SACRIFICIOS UN TODO QUE EMOCIONA Y HACE reir

"Casemos a MAMA"
con
FREDDIE BARTHOLOMEW
JUDY GARLAND

Metro Goldwyn Mayer

Armando Bonansco a Buenos Aires

El invierno con sus grandes fríos, no han constituido un obstáculo para que Armando Bonansco y sus orquestas continúan su temporada de exito en los diversos escenarios que actúa.

Para Bonansco, el año 1944 comenzo en forma por demás halagadora. Recientemente renovó contrato por tres años más con la "Victor", en el carácter de artista exclusivo habiendo ya grabado varias composiciones que con seguridad alcanzarán gran popularidad. Citaremos entre ellas el foxtro "Shu-Shu Baby", que en Estados Unidos ha sido un suceso; "Morena Infiel", el corrido "El Perico", "El Trui-Trui de las Espuelas", etc.

Con el objeto de ampliar sus actividades, Armando Bonansco se trasladará a mediados del mes en curso a Buenos Aires, donde también proyecta grabar varios discos acompañado de las conocidas orquestas de Aníbal Troilo y Feliciano Brunelli. Asimismo aprovechará este viaje para adquirir instrumental nuevo para sus orquestas, hoy en día, las más populares de nuestro medio.

Como resulta fácil apreciar, Bonansco, uno de los artistas que mejores triunfos ha alcanzado últimamente, no se duerme en sus éxitos y sigue adelante en su encomiable afán de superación y de corresponder a sus múltiples admiradores.

"Peligros invisibles"

En el cine, como en todo en la vida, lo primero que tenemos que tener para que algo nos interese es un grato sentir de compenetración y simpatía en relación con las personas que figuren en el asunto de que se trata; por eso, cuando un novelista escribe un libro, cuida muy bien de describir con gentileza a los personajes con quien él quiere que simpaticemos, y con rudas pinceladas de elocuencia cáustica a aquellos a quienes quiere representar como odiosos antes vulgares o malvados... Hacemos este largo preámbulo para tratar del drama titulado "Peligros invisibles" que se estrenará el día viernes en el Teatro Normandie.

Con realismo impresionante se ha copiado un caso que ocurre en la actualidad muy a menudo en cualquier gran ciudad. Garfield es médico interno de un Hospital. Nancy Coleman es la secretaria del Gabinete de Exportación de la Embajada Británica en Norte América, y al mismo tiempo, coopera con el Gobierno en la labor de la defensa... Nancy sufre un accidente cuando trata de huír de los agentes de la gestapo que la han secuestrado, y de ese modo, cuando la llevan al Hospital en que John Garfiel es médico, ellos se conocen... Lo que hacen los espías para obligar a Nancy a dar informes secretos, y como se descubre la gran red de espionaje es lo que mantiene la incertidumbre que sostiene el interés mientras se desarrolla el drama.

Raymond Massey, el gran actor dramático, tiene un magnífico papel en este film, que se estrenará, como decimos, el viernes próximo en la pantalla del Teatro Normandie.

CIA. NACIONAL DE TEATROS S A CHILENA
LOS MEJORES ESPECTACULOS **HOY** EN LOS MEJORES TEATROS

CENTRAL FONO 33555 ★ **SANTA LUCIA** FONO 61379

CENTRAL	SANTA LUCIA
3 P. M. - 6.15 - 9.45 P. M.	3 P. M. - 6.15 - 9.45 P. M.
Mirtha LEGRAND en LA PEQUEÑA SEÑORA DE PEREZ (Mayores y menores)	LA HERMANITA DE SU CRIADO por DIANA DURBIN (Mayores y menores)

CONTINENTAL 60735 ★ **CERVANTES** FONO 85569

CONTINENTAL	CERVANTES
3 P. M. - 6.15 - 9.45 P. M.	3 P. M. - 6.15 - 9.45 P. M.
DIANA DURBIN en LA HERMANITA DE SU CRIADO (Mayores y menores)	"Suegros Rivales" (Mayores y menores)

ORIENTE FONO 41345 ★ **ALCAZAR** FONO 80122

6.10 P. M. 9.40 P. M. — 6 P. M. 9.40 P. M.
¡EN AMBOS TEATROS!
LA HERMANITA DE SU CRIADO

ALAMEDA FONO 91254 ★ **PORTUGAL** FONO 51473

5.30 P. M. — ¡EN AMBOS TEATROS! — 9 P. M.
ESTRELLA NORTEÑA
Además, Alameda: ENVENENADORES de GANADO
Además, Portugal: "LA INJURIA"

IMPERIO ESTADO 239 AGUSTINAS 867 FONO 32627

Cia. NACIONAL de COMEDIAS JUAN CARLOS CROHARÉ
6.30 P. M. 10 P. M.
28.a y 29.a representaciones de la monumental comedia dramática chilena, por ALVARO PUGA FISHER:
"LODO Y ARMIÑO"

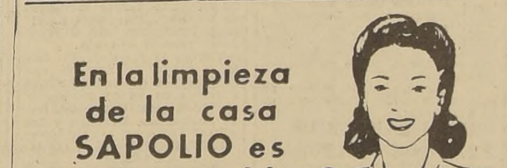

En la limpieza de la casa SAPOLIO es indispensable

En Panes y en Polvo SAPOLIO

Ultima de "Mariana Pineda" hoy en el Municipal

Con motivo de que mañana debe darse cumplimiento a la fecha fijada para el primer estreno absoluto de la temporada, la Compañía de arte dramático que encabeza la ilustre actriz Margarita Xirgu ofrecerá por última vez en la función de hoy en el Teatro Municipal la hermosa producción de Federico García Lorca, "Mariana Pineda", con que se hizo el debut del conjunto.

Mañana, en vermouth, se llevará a cabo el estreno de "Embustero en su enredo", comedia original del joven escritor español José Ricardo Morales, que se inició en su patria escribiendo un Teatro de Títeres muy celebrado por la crítica y que además ha cultivado la poesía y diversas manifestaciones literarias que lo perfilan como un autor de porvenir. Esta pieza que Margarita Xirgu nos ofrecerá como primicia, ha sido objeto de prolijos ensayos y será presentada con escenarios concebidos y pintados por el artista Santiago Onteñón.

Mañana debuta Maritza Cobien en el Tap Room

Mañana en la noche hace su debut en el Tap Room Ritz, la bailarina fantasista Maritza Cobien, que en temporadas anteriores en Chile ha logrado conquistarse un sólido prestigio y una enorme simpatía entre el público chileno. Para hoy, en las tertulias artísticas de medianoche, aperitivo y hora del té, se presentan la gran orquesta típica argentina De Caro, Juanillo, Alba del Romeral, Rosita Quintana, Alberto Angel, Mary Wilson y la jazz melódica de Samuel Rosas con su cantor Efrén Capdevilla.

ANIVERSARIO DEL MINERVA

Mañana se realizará un festival de cine y variedades en el Rotativo Minerva, la concurrida sala del Sector San Pablo y Matucana de la Empresa de Cines Unidos, que cumple cuatro años de labor con la completa adhesión del público del barrio.

En el programa de variedades actuarán numerosos artistas de teatro y radio.

BENEFICIO PRO JIRA DE ESTUDIOS AL SUR

Para el próximo sábado, a las 14 horas, se anuncia en el Teatro Caupolicán una gran matinée de beneficio del cuarto año de humanidades del Liceo José M. Carrera de esta capital, con el objeto de eunir fondos para una jira de estudios al sur del país. En esta ocasión se exhibirán dos magníficas películas cedidas gentilmente para esta función de beneficio.

"ESTAMPAS CRIOLLAS"

Se están dando los últimos toques de organización al espectáculo chilenísimo que se pondrá en escena desde el miércoles próximo en el Teatro Balmaceda, el conjunto "Estampas Criollas" en cuyo elenco figuran artistas de prestigio en el género de teatro típico chileno, como el dúo Rey-Silva; el actor y galán Gerardo Grez; el actor cómico Carlos Alonso la damita joven y cancionista chilena Carmen Carol, Lisette Lyon conjunto de guitarristas "Las Criollitas" y varios otros artistas cuyos nombres se darán en breve.

Enfermedades secretas de la mujer

Leucorrea (flores blancas) catarro vaginal, infecciones uterinas, se combaten ventajosamente, lavados

MICROGENIL KELLER

Util inflamaciones, ardores, escozores, órganos genitales. Uso fácil, discreto. No mancha. Base: Trioximetileno. Pídase farmacias.

METRO HOY
BANDERA 141 ★ TELEFONO 83361
3 P.M. - 6.15 - 9.30 P.M.
Para adultos y menores de 15 años

DOS ULTIMOS DIAS

¡DE UN TURBIO PASADO SURGE UN HEROE: GEORGE COLLINS!

PILOTO Nº 5

Estrellas: Franchot TONE, Marsha HUNT, Gene KELLY

ESTA PELICULA NO SE PRESENTARA EN NINGUN TEATRO DE SANTIAGO HASTA POR LO MENOS SESENTA DIAS DESPUES DE SU ULTIMA EXHIBICION EN EL TEATRO METRO

Metro Goldwyn Mayer

VIERNES PROXIMO

GRACIE ALLEN en "Noche de Locuras"

Metro Goldwyn Mayer

PROGRAMA DE RADIO DE ONDA CORTA EN CASTELLANO

WCRC	25.3 metros	11.83 meg.	17.30 a 24.— horas
WLWK	19 metros	15.25 meg.	17.30 a 20.15 horas
WLWK	49 metros	6.08 meg.	20.30 a 24.— horas
WLWO	16 metros	17.8 meg.	17.30 a 18.45 horas
WLWO	31 metros	9.59 meg.	19.— a 24.— horas

MIERCOLES 10 DE MAYO DE 1944

17.30 Noticias y comentarios desde Wáshington.
17.53 Resumen de programas.
18.00 NOTICIAS.
18.05 Análisis militar.
18.15 Música del Nuevo Mundo.
18.30 La hora del niño.
18.45 Desfile de estrellas.
19.00 NOTICIAS.
19.10 Comentarios por Víctor Hugo Vidal.
19.15 Eva Garza y la Orquesta Panamericana.
19.45 Habla Hollywood.
20.00 NOTICIAS.
20.05 Comentarios por Vicente Tovar.
20.15 Americanos todos.
20.30 Radioteatro de América.
21.00 NOTICIAS.
21.15 Comentarios. Mario Camargo.
21.30 Néstor Mesta y la Orquesta Panamericana.
22.00 NOTICIAS.
22.05 Reportajes mundiales.
22.15 La hora del ensueño.
22.30 Preguntas y respuestas.
23.00 NOTICIAS.
23.15 Cuarteto de Golden Gate
23.30 Desfile de las Américas.
24.00 NOTICIAS.
0.15 Norman Gloutier y su orquesta.
0.30 Programas variados.
2.00 Fin de la transmisión.

SINTONICE
EMISORA "Bulnes"
ONDA LARGA Y CORTA DE 25 METROS
SANTIAGO DE CHILE

11.30 MUNDO EN LLAMAS. Informa Telemundial.
11.45 Canciones españolas.
12.00 LOS GRANDES MAESTROS.
12.30 MUNDO EN LLAMAS. Informa Telemundial.
12.45 CINELANDIA. Animan Purita Souza, Wenceslao Parada, Pedro Quiroga y Emigdio Alvarez, bajo la dirección de A. Patiño Manríquez.
13.00 Intermedio musical.
13.15 ONDA AZUL. La Revista del Aire
14.00 Música chilena.
14.15 Canciones internacionales.
14.30 Buenas tardes.
17.00 ENTRE ELLA Y EL. Animan Purita Souza y Wenceslao Parada.
17.30 BAILABLES.
18.30 PUBLICIDAD CONDOR PRESENTA: Lunes, Miércoles y Viernes: El Club de los Mentirosos. Martes, Jueves y Sábados: 30 minutos en Jazz.
19.00 BAILABLES DESDE EL CASINO "LA GLORIETA".
20.00 Audición Dical.
20.30 LA GUERRILLA DEL AIRE: Lunes y Sábados.
20.45 EL MUNDO EN LLAMAS. Informa Telemundial.
21.00 MOSAICO ESPAÑOL.
21.30 DESFILE ARTISTICO DESDE NUESTRO SALON AUDITORIUM: Lunes y Viernes. LOS JUEVES LIRICOS: Todos los días Jueves se transmiten completa e ininterrumpidamente las más famosas obras líricas.
22.00 DESDE EL TEATRO IMPERIO. Días Martes. Hermógenes Méndez: Lunes, Miércoles y Viernes.
22.30 DIARIO DEL AIRE. Escribe y dirige Mario Gana Edwards: Lunes, Miércoles y Viernes.
23.00 DESDE EL MID NIGHT CLUB ZEPPELIN.
0.30 Buenas noches.

"La Nación" transmite hoy las siguientes ofertas:

A LAS 14.30 HORAS
EL SUBMARINO. DELICIAS 2851.
PARA SANITARIOS. AVDA. Matta 1072.
LIQUIDO 50 PUERTAS. SAN Diego 1671.
TENDRA UNA MANSION. 10 de Julio 768
GRAN DEMOLICION. SAN Diego 1260.
VENDO O PERMUTO. SAN Diego 1671.

A LAS 23 HORAS
TELARES A MANO. ROMAN Díaz 054.
ACERO AL CARBON. GRAjales 2548.
METALES. GRAL. MACKENna 1648.
TELAS DE LANA. ESCANIlla 391.
SRES. ARQUITECTOS. AVDA. Irarrázaval 346.
$ 35.00 FRAZADAS. MOLINA N.o 96

CE 1170

CB 89

EMISORA "BULNES" - ESTADO 360

GUIA DEL ESPECTADOR — TEATROS, CINES Y VARIEDADES

TEATROS

ESMERALDA. — San Diego número 1035. — Teléfono número 64303. — Compañía de Operetas y Zarzuelas.— Despedida, vermouth: Eva. Noche: La danza de las Libélulas.

IMPERIO. — Calle Estado número 239. — Teléfono número 32627. — Compañía Juan Carlos Croharé. — Vermouth y noche: Lodo y armiño.

MUNICIPAL. — Agustinas esquina San Antonio — Teléfono 31407. — Compañía Margarita Xirgu.— Vermouth: Mariana Pineda.

CINES

ALAMEDA. — Delicias número 2987. — Teléfono número 91254. — Vermouth y noche: Estrella norteña y Envenenadores de ganado.

ALCAZAR. — Brasil número 373 — Teléfono número 8 0 1 2 2. — Vermouth y noche: La hermanita de su criado.

ANDES. — Avenida Irarrázaval número 435. — Teléfono N.o 43811. — Vermouth y noche: Suegros rivales y Tres bobos en Babia.

APOLO. — Victoria número 763 — Teléfono número 5 1 4 6 [illegible] — Rotativo: Lo que el viento trajo, Atrévete y verás, Calle de Londres y Noticiario.

AVENIDA. — Vicuña Mackenna 624. — Teléfono número 84966 — Vermouth y noche: Hoy comienza mi vida y Qué noche aquella.

AV. MATTA. — Avenida Matta N.o 618. — Teléfono N.o 51455 — Vermouth y noche: El amo del arrabal. El hombre que busca la verdad y Noticiario Fox.

ALMAGRO. — Plaza Almagro — Teléfono número 83425 — Rotativo: El conde de Montecristo y El peñón de las ánimas.

AMERICA. — Ñuble número 390 — Teléfono número 5 2 4 1 8 — Vermouth y noche: Aspirante a músico, El precio de la perfidia y Los guardacostas fin.

BLANCO ENCALADA.— Blco. Encalada N.o 2820.— Teléfono 91787 — Vermouth y noche: Estrella norteña y Arriba las mujeres.

BALMACEDA — Artesanos número 841. — Teléfono número 88768 — Rotativo: El conde de Montecristo, Destróyer y La tribu misteriosa.

BAQUEDANO. — Plaza Baquedano. Teléfono número [illegible] — Matinée vermouth y noche: El juego del amor y del azar, Rehenes y Chile al día.

BRASIL. — Plaza Brasil — Teléfono número 80306.— Vermouth y noche: Carmen y El hombre que dijo la verdad.

CAPITOL. — Independencia número 224. — Teléfono número 89581. — Rotativo: El peñón de las ánimas, Vacaciones de la muerte, Noticiario y Agregados.

CAUPOLICAN. — San Diego número 858. — Teléfono número 85912 — Vermouth y noche: Destróyer y San Francisco de Asís.

CENTRAL — Huérfanos número 930. — Teléfono número 33555. — Matinée vermouth y noche: La pequeña señora de Pérez.

CERVANTES. — Matías Cousiño número 134.— Teléfono N.o 85569. — Matinée, vermouth y noche: Suegros rivales.

CONTINENTAL. — Plaza Bulnes número 41. — Teléfono número 69735 — Matinée, vermouth y noche: La hermanita de su criado.

COLON. — San Pablo esquina Maipú. — Teléfono número 9 0 5 7 7.— Vermouth y noche: Estrella norteña y Tres bobos en Babia.

CARRERA — Av O'Higgins número 2151 — Teléfono número 86685 — Matinée vermouth y noche: El juego del amor y del azar, Rehenes y Chile al día.

CLUB DE SEÑORAS. — Monjitas N.o 743. — Teléfono N.o 33550 — Rotativas desde las 17 horas: Cuando la primavera se equivoca y La sombra de una duda.

COUSIÑO. — San Ignacio número 1249. — Teléfono número 5 0 6 5 7 — Rotativo: El hijo del olvido, Tú eres mi madre y Agregados.

CHILE. — Recoleta número 2104 — Teléfono número 6 0 7 2 8. — Rotativo: San Francisco de Asís, La camarilla siniestra y Guardacostas.

DELICIAS. — Avenida Bernardo O'Higgins esquina de San Alfonso — Rotativo: El gran camarada y Soldado de chocolate.

DIECIOCHO. — Dieciocho número 14. — Teléfono número 83778 — Vermouth y noche: Sol de sangre y Mamá estupenda.

DIEZ DE JULIO. — 10 de Julio número 319.— Teléfono número 80836.— Rotativo: El jorobado, Juana de París, La bala fatal y Noticiarios.

EXCELSIOR. — Independencia número 1070. — Teléfono N.o 64651. — Rotativo: Destróyer, Sol de sangre y Esta tierra es mía.

FRANKLIN. — San Diego número 2117. — Teléfono número 50754 — Rotativo: El vals de medianoche, Hoy comienza mi vida, El gancho misterioso y La tribu misteriosa 1.o.

HOLLYWOOD — Avenida Irarrázaval número 2900.— Teléfono 42389 — Vermouth y noche: Estrella norteña y La injuria.

INDEPENDENCIA. — Independencia N.o 373. — Teléfono N.o 62702. — Rotativo: Estrella norteña, Ayúdame a vivir, Con garbo y salero y Noticiario RKO 33.

ITALIA. — Avenida Bilbao esquina Italia — Teléfono número 41883 — Rotativo: Hoy comienza mi vida, Ayúdame a vivir y Agregados.

IMPERIAL. — San Diego número 1344. — Teléfono número 51112. — Rotativo: San Francisco de Asís, Por querer ser estrella y Agregados.

IDEAL CINEMA. — Mapocho número 4117. — Teléfono número 92188 — Vermouth y noche: Carmen y La cantina de las estrellas.

LO FRANCO. — Carrascal número 4604. — Teléfono número 92705 — Vermouth y noche: Carmen, Destróyer y Agregados.

MIAMI. — (Ex Splendid).— Huérfanos 1048. — Teléfono N.o 85815 — Rotativo: Secretos de una modelo y Agregados.

METRO. — Bandera con Unión Central. — Teléfono número 83361.— Matinée, vermouth y noche: Piloto N.o 5.

MIRAFLORES. — Miraflores número 378. — Teléfono número 30909. — Sesiones continuadas: Cucurachito y Pinocho, Secreto eterno y Conflicto de dos almas.

MANUEL RODRIGUEZ — Plaza M Rodríguez. — Teléfono N.o 66950 — Vermouth y noche: Estrella norteña y Arriba las mujeres.

MINERVA. — Chacabuco número 778. — Teléfono número 91464. — Rotativo: El conde de Montecristo, Un grito en la obscuridad, La cucaracha, La tribu misteriosa 1.a y Noticiarios.

MONUMENTAL. — Av. Bernardo O'Higgins 2943. — Teléf. 91555 — Vermouth y noche: Capitanes de las nubes y Vals de medianoche.

NORMANDIE. — Avenida Bernardo O'Higgins 140. — Teléfono N.o 47715 Matinée vermouth y noche: Siempre en mi corazón y Agregados.

NOVEDADES.— General Korner esq. Avenida Portales.— Teléfono 90290. — Próxima apertura.

NACIONAL. — Independencia número 801. — Teléfono N.o 63568 — Vermouth y noche: Vals de medianoche, Arriba las mujeres y Agente secreto.

ÑUÑOA — Irarrázaval número 2706. — Teléfono número 43152. — Rotativo: Un hombre de la calle y El médico asesino.

ORIENTE. — Providencia esquina P. de Valdivia.— Teléfono N.o 41354 Vermouth y noche: La hermanita de su criado.

O'HIGGINS. — San Pablo esquina Cumming — Teléfono N.o 86929 — Vermouth y noche: Arriba las mujeres y Ayúdame a vivir.

PORTUGAL. — Avenida Portugal con 10 de Julio.— Teléfono 51473. — Vermouth y noche: Estrella norteña y La injuria.

PROVIDENCIA. — Manuel Montt N.o 62.— Teléfono número 46073. — Rotativo: Arriba las mujeres, Así vivo yo, Cómicas y Agregados.

PRINCIPAL — Ahumada número 162. — Teléfono número 8 2 5 7 2.— Rotativo: Picardía de cowboys, El pato Donald y Noticiarios.

RADIO CITY. — Huérfanos número 1055. — Teléfono número 66421. — Rotativo: El lobo de mar y Agregados.

RECOLETA. — Avenida Recoleta número 597. — Teléfono N.o 63874 — Rotativo: Estrella norteña, Ayúdame a vivir, Mamá estupenda y Noticiario RKO. 33.

REAL. — Compañía número 1040 — Teléfono número 6 5 5 5 5 — Matinée vermouth y noche: Ceniza al viento.

RIALTO.— Pedro de Valdivia número 3346.— Teléfono N.o 41667.— Vermouth y noche: El peñón de las ánimas y La trampa humana.

SANTIAGO. — Merced número 839. — Teléfono número 32888 — Matinée, vermouth y noche: El hombre de la máscara de hierro.

SANTA LUCIA — Bernardo O'Higgins esquina San Isidro.— Tel. 61379 Matinée, vermouth y noche: La hermanita de su criado.

SAN MIGUEL. — Avenida Central 1202. — Teléfono número 53275. — Rotativo: El hombre leopardo y Misterio de un crimen.

SELECTA. — Chacabuco número 1178. — Teléfono número 92194. — Rotativo: Hoy comienza mi vida, Destroyer y Yo dormí con un fantasma.

VALENCIA. — Plaza Chacabuco.— Teléfono número 61557. — Vermouth y noche: El jorobado y La guerra gaucha.

VICTORIA. — Huérfanos esquina de San Antonio.— Teléfono N.o 30021 — Rotativo: Un gran amor de Beethoven.

EDICION DE 12 PAGINAS

LA NACION

(EMPRESA PERIODISTICA "LA NACION" S. A.)

AGUSTINAS 1269 - CASILLA 81 D.

SANTIAGO DE CHILE, MIERCOLES 10 DE MAYO DE 1944

ULTIMA PAGINA DE ESTA EDICION

PRECIO EN TODO EL PAIS: UN PESO

D E P O R T E S

Un extraordinario programa deportivo se hará el jueves 18 en el Estadio Nacional

LOS CUADROS PROFESIONALES DE UNION ESPAÑOLA Y COLO COLO JUGARAN UN ENCUENTRO DE REVANCHA.—TAMBIEN ACTUARA EL INVICTO TEAM DEL UNION FERROVIARIO.—INTERNADO BARROS ARANA Y LICEO BARROS BORGOÑO, EN EL PRELIMINAR

FESTIVAL EN HOMENAJE AL CIRCULO DE CRONISTAS DEPORTIVOS DE CHILE

Uno de los festivales deportivos de mayor atracción de los últimos tiempos será, sin lugar a dudas, el que se está preparando para el jueves 18 del mes en curso, en el Estadio Nacional, que como base comprenderá varios atrayentes encuentros de football.

Esta reunión se ha organizado en homenaje al Círculo de Cronistas Deportivos de Chile, institución que, como se sabe, agrupa a la casi totalidad de los periodistas deportivos de los diarios y revistas de la capital y de provincias.

COLO COLO CON ESPAÑOLES

El número principal lo constituirá el encuentro de football profesional entre los teams de Colo Colo y Unión Española, que jugarán la revancha de aquella interesante contienda que ofrecieron por el "Campeonato de Campeones", donde se impuso en forma estrecha el cuadro campeón de 1943, o sea, el de la Unión Española.

Para este compromiso los "albos" se están adiestrando con todo entusiasmo, ya que aparte de vengar esa derrota, desean lograr una amplia reivindicación de las tres que han experimentado últimamente. Por su parte, los componentes del team de Santa Laura, confían en reeditar aquellas performances que en 1943 les valieron el título máximo de nuestro football profesional.

Es probable que se hagan representar por los siguientes jugadores:

UNION ESPAÑOLA:
Fernández
Calvo Urroz
Flores Garrido Ponce
Cremaschi Machuca Campañ
Abásolo Armingo
()
Navarro Rua
Contreras Domínguez Peñaloza
Medina Cortés Hormazábal
Salfate Vásquez
Frigerio
COLO COLO:

En el semifondo del programa de football actuará el invicto team del Unión Ferroviarios vencedor del Badminton, con un contendor que aun no se le ha designado. Universidad Católica, a cuyo cuadro se ofreció este match con el campeón provincial, se excusó ayer en la noche por estimar que el equipo todavía no estaba en condiciones de alternar en un compromiso de importancia.

ENTRE ESCOLARES

También se ha fijado un match entre los primeros equipos del Internado Nacional Barros Arana y Liceo Barros Borgoño, que además se harán representar por sus respectivas "barras".

Para este compromiso el Internado ha designado el siguiente equipo: Ramolfo; Fagalde y Sánchez; Oliva, Bascuñán y Alarcón; Gajardo, Gajardo, Carvallo, González y Alvarado.

OTROS NUMEROS

Los organizadores incluirán en el programa, varios otros números deportivos que seguramente lograrán despertar interés entre los aficionados. Es así como probablemente se disputarán algunas competencias atléticas y de ciclismo. También es posible que ofrezca su concurso Tibor Gordon, el extraordinario atleta checoeslovaco, cuyas pruebas han causado admiración.

QUINTETOS DE HONOR DE SIRIO Y CATOLICA SE ENFRENTAN MAÑANA

Mañana en la noche, en la cancha del Famae, se efectuará un nuevo encuentro de basketball, por el "Campeonato de Clasificación", de serie A, que organiza la Asociación de Basketball de Santiago.

En esta oportunidad les corresponderá enfrentarse a los quintetos superiores del Deportivo Sirio con Universidad Católica. Ambos vienen de cumplir muy buenas performances y se estima que ofrecerán una exhibición de interés.

Como semifondo figura el lance a cargo de los cuadros de primera división del Deportivo Palestino con Estrella Polar.

ACTIVIDADES DE LOS INFANTILES DEL MAGALLANES

Hoy habrá sesión de la Sección Infantil, a las 19.30 horas, en Huérfanos 1492.

—En la última sesión fueron aceptados como socios Luis Ortiz, Lauro Andrade, Hernán Nilo y Miguel González.

—El próximo domingo actuarán frente al Badminton, por el torneo de apertura, en el Estadio Carabineros, el primero infantil, a las 9.30 horas, y la división especial a las 11 horas.

—En el torneo de damas, se clasificó ganador invicto el jugador Elías Durán; el segundo lugar lo ocupó Luis Troncoso, y el tercero, Enrique Díaz.

—En el torneo de ajedrez venció el señor Raúl Laval, y el segundo puesto lo ocupó el jugador Hernán San Juan.

—El cuadro juvenil, para participar en el torneo de apertura, espera ganador entre Badminton y Universidad Católica, equipos que han empatado en dos ocasiones.

REUNION DEL CONSEJO LOCAL DE DEPORTES

El Consejo Local de Deportes celebrará hoy a las 21.30 horas en Mac-Iver 464, local de la Asociación de Box de Santiago, una reunión para los efectos de preocuparse del estudio y aprobación de los Reglamentos.

UNA SESION PREVIA DE DELEGADOS TENDRA LA FEDERACION DE FUTBOL

Mañana, a las 19 horas, los delegados de la Federación de Football de Chile celebrarán una reunión previa con el objeto de fijar la tabla que deberá tratarse en la importante sesión del viernes.

La reunión de mañana tendrá lugar en Compañía 1488.

CITACIONES

Laboratorios Petrizzio Basketball Club.— Sesión de directorio, hoy a las 20.30 horas, en Arturo Prat 64.

Deportivo Aliro González. — Junta general, hoy a las 21.30 horas, en Olivares 1643.

Club Ciclista Centenario. — Reunión general, hoy a las 21.30 horas, en Bernardo O'Higgins 1749.

"FIVES" DE MEDICINA Y LEYES JUEGAN HOY

En el gimnasio de Avenida Cumming 11 continuará esta tarde el Campeonato de Basketball de Apertura, de la Asociación Universitaria de Basketball, en conformidad al siguiente programa:

16 horas.—Militar con Artes y Oficios, tercera división.

17.15 horas.—Medicina con Artes y Oficios, tercera división.

18.15 horas.— Farmacia con Veterinaria, segunda división.

19.15 horas.— Medicina con Leyes, primera división.

Los cuadros fondistas se harán representar por estos jugadores:

Medicina: Mathieu, Salas, Weibel, Marmentini, Bartlet y Klein.

Leyes: Barón, Awad, Ocampo Bianchi, Mayorga, Gatica, Le Bert y Miranda.

B O X

LA SEGUNDA RUEDA DEL CAMPEONATO DE NOVICIOS

SE EFECTUARA EL VIERNES PROXIMO EN EL BALMACEDA

El viernes continuará desarrollándose el Campeonato de Novicios en el ring del Teatro Balmaceda donde se inició con señalado éxito el martes último.

Este torneo organizado por la Asociación de Box de Santiago, ha logrado congregar a los más destacados exponentes del box amateur de la nueva generación y estamos seguros que, así como en la primera velada, en la segunda, fijada para el viernes próximo, los espectadores disfrutarán de una reunión del más alto interés, ya que los aficionados anunciados son en su mayoría peleadores de buenas condiciones.

Conforme a lo anunciado el programa consulta diez peleas y cinco de reserva para suplir con estas las que no se puedan efectuar de las primeras, haciéndose presente sí, que, en caso de presentarse todos los aficionados que figuran en las quince peleas, se efectuarán en su totalidad.

EL PROGRAMA

El programa fijado para esta segunda reunión del viernes próximo es el siguiente:

CATEGORIA MINIMO:

Moisés Muñoz, G. Cross con Pedro Herman, Sud América.

Pedro Salinas, Corcolén, con Guillermo Jorquera, Yarur.

CATEGORIA MOSCA:

Mario Vega, Cía. de Gas, con Luis Díaz, Cuatro Naciones.

Hernán Rivera, Cía. de Gas, con Angel Rojas, Corcolén.

CATEGORIA GALLO:

Raúl Vega, Badminton, con Armando Mendoza, Yarur.

Rolando Godoy, Famae, con Sergio Serrano, G. Cross.

CATEGORIA PLUMA:

Rafael Zúñiga, Famae, con Arturo Pinto, C. Atlético.

Gregorio Delzo, Cía. de Gas, con Armando Montes, C. Atlético.

Alberto Díaz, G. Cross, con Raúl Ardiaca, Cía. Chilena.

CATEGORIA LIVIANO:

José González, G. Cross con Mario Lpez, C. Atlético.

René Monti, Badminton, con Jorge Rodríguez, C. Naciones.

CATEGORIA M9DIO MEDIANO:

Humberto Urzúa, Cía. Chilena, con Luis Yevenes, Cía. de Gas.

José Guerrero, C. Gross, con Carlos Maulen, Cía. de Gas.

CATEGORIA MEDIANO:

Miguel Calvo, Sud América, con Alfonso Arroyo, Recoleta.

CATÚGORIA M9DIO PESADO:

Juan Astorga, Famae, con Francisco Machuca, Prisiones.

CATEGORIA MEDIO PESADO:

El examen y pesaje reglamentarios se harán mañana a las 19.30 horas, en la Asoc. de Box de Santiago.

AMATEURS DEL BADMINTON EN EL RACHA B. C.

ACTUARAN EL SABADO PROXIMO

En el ring del Racha B. C. de la comuna Cisterna se efectuará el sábado pr8ximo un festival extraordinario de box amateur con motivo de la presentación que harán los mejores elementos del Badminton B. C.

La competencia entre estos clubes promete revestir caracteres de especial interés si se toma en consideración que se trata de dos instituciones que cuentan en sus filas con exponentes de primer orden, especialmente por parte del Badminton que confiará su defensa a peleadores como Juan Sánchez, Juan Aguilera, Vicente Pérez, Carlos Arancibia, Armando Romo etc.

El programa que se efectuará el sábado en el local del Racha es el siguiente:

Los primeros son del Badminton.
Luis Quintanilla con Juan Díaz.
Luis Tapia con Juan Cerda
Carlos Arancibia con E. Calvo.
Vicente Pérez con A. González
Orlando Valdés con A. Castro.
A. Romo con Héctor Jara.
DE FONDO:
Juan Aguilera con T. Gutiérrez
Juan Sánchez con Tito Pardo.

A LOS PUGILES QUE ACTUARAN EN BUENOS AIRES Y MONTEVIDEO

Ante la proximidad de su jira a Argentina y Uruguay, el club de box "Dirección General de los Ferrocarriles", cita a entrenamiento, desde hoy, en la Piscina Escolar, a los siguientes sibles integrantes de la delegación: Mario Salas, Héctor Aguirre, Manuel Reyes, Guillermo Vicuña, Nibaldo Riquelme, Rolando Schiaffino, Eulogio Cruz y al peso pesado Jaime Irarrázaval. Est último deberá rendir prueba de suficiencia.

Al aficionado que deje de asistir a los entrenamientos, se le eliminará automáticamente, sea quien sea y cualquiera sea el título que ostente.

LOS QUE ACTUARAN EN EL GREEN CROSS

Damos a continuación el programa completo que se realizará el sábado próximo en el ring de la calle Santa Isabel 0470, en el que participarán los mejores elementos del Matadero Palma B. C. y Green Cross:

Los primeros son del Matadero:

Raúl Acuña con B. Vásquez. Empate.

Juan Cisterna con Luis Gálvez Ganó Cisterna por punto.

Alfonso Camaño con Rosendo Muñoz. Ganó Camaño por K. D. al 2.o round.

Cupertino Vilches con Rubén Ojeda, Ganó Vilches por K. D. al 2.o round.

Ganó Vilches por K. D. al 2.o round.

Pedro Roa con Luis Muñoz. Gan Muñoz por K. D. T. al 2.o round.

Luis Hernández con René Torres. Ganó Hernández por puntos.

Luis Riquelme con Waldemar Cassas. Ganó Casas por K. D. al 1.er round.

EN EL MEXICO B. C.

El sábado próximo actuará en el ring de la calle San Pablo 1617, los mejores boxeadorse del Recoleta B. C. institución que prepara con todo entusiasmo a sus defensores con el fin de poder ofrecer luchas sensacionales a los valientes mexicanos.

REMATE

El 12 de Mayo de 1944, a las 11 horas, en la Oficina del Tesorero Provincial de Santiago y ante la Junta de Almoneda se rematará, en pública subasta, la propiedad de Avenida Irarrázaval N.o 2138|44, con todos sus anexos por el mínimum de $ 317,000 más el 10% de impuesto, o sean, $ 31,700.

El precio se recargará con pago de impuestos adeudados, gastos de escritura, 2% comisión martillo, etc.

Bases en este Departamento, Teatinos N.o 254, 4.o piso.

El Jefe del Departamento de
Bienes Nacionales.

Equipajes y encomiendas despachados contra reembolso por ferrocarril y que han sido devueltos

DESTINO	REMITENTE	CONSIGNATARIO
	ALAMEDA	
Río Frío	Codental S. A.	I. Rosset
Allipén	Schneider y Cía.	Suc. M. Ziegler
Puerto Montt	Cabello Hnos.	A. Fuentes
Lanco	Eduardo Hortal	Y. Celedón
Puerto Montt	Casa Musa	J. Cárcamo
Puerto Montt	Galilea Hnos. y Herranz Ltda.	A. de Fuentes
Panimávida	Cosme Ilardi	C. Flores
Rancagua	Rafael Pérez	E. González
Cauquenes	Gath y Chaves Ltda.	I. de Vega
Curicó	The National Cash Reg. Co.	Auxiel y Cía.
Cauquenes	Inés de Burboa	J. A. Vergara
Cauquenes	Antonio Richart	J. Pérez
Chillán	Pedro Salvo C.	E. Marambio
Yumbel	Instituto del Inquilino	R. Jara
Victoria	Odeón	G. Muñoz
	MAPOCHO	
Vicuña	Calzados Ritmo	M. Varas
Caldera	Villasante, Arana Hnos.	C. Sola
Illapel	Villasante, Arana. Hnos.	E. Orellana
Inca de Oro	Angel Veas	J. Guerrero
Tierra Amarilla	Química Bayer	V. Eyter
Vallenar	Salomón Eskenazi	P. Frevalos
Coquimbo	Antonio Postigo	E. Peña
Copiapó	Almacenes El Zorro	O. de Martinero
Vallenar	Efraín Myslor	O. Alday
Illapel	Puga Hnos.	A. Galleguillos
Puerto Montt	Puga Hnos.	A. Cárcamo
Linares	Puga Hnos.	R. Verdugo
Temuco	Puga Hnos.	R. Aránguiz
Lanco	Importadora de Papel	L. A. Rivera
Villarrica	Raúl Brito	
	CARGA MAPOCHO	
Quillota	Expreso Villalonga	Gustavino
	YUNGAY	
Inca de Oro	Gimeno Hnos.	A. Alguente
Vallenar	Ager Hnos.	H. Suez
Angol	Walter Kruger	Garage Valencia

Actividades Gremiales

CONCENTRACION PROVINCIAL DE LOS REPARTIDORES DE PAN

TENDRA LUGAR HOY, CON ASISTENCIA DE DELEGADOS Y EL GREMIO LOCAL

Para hoy, a las 19 horas, están convocados los repartidores de pan de Santiago, San Bernardo, Puente Alto, Peñaflor y Maipú, en el local del Sindicato Profesional de Empleados de Panaderías, Andes N.o 2314.

Los diferentes personales procederán a firmar las actas y pliego de peticiones que se presentarán a los industriales de panaderías, mañana a primera hora.

Las peticiones que formulan los repartidores y que no afectan en lo más mínimo al precio del pan son las siguientes:

1.o Que se fabrique pan en unidades de "tres por un peso" y de "a chaucha" para atender debidamente las exigencias de los consumidores;

2.o Pago del 15 por ciento de comisión sobre las ventas en cualquier tipo de pan;

3.o Dos kilos de ración de pan diarios; y

4.o Veinticinco por ciento y dos kilos de ración de pan para los repartidores dueños de sus vehículos.

DESPACHO DE LEYES DE INTERES PARA LA CLASE TRABAJADORA

HA SOLICITADO LA CTCH EN NOTA A LA ALIANZA DEMOCRATICA DE CHILE

El secretario general de la Confederación de Trabajadores de Chile, diputado señor Bernardo Ibáñez, entregó al presidente de la Alianza Democrática de Chile una comunicación por la cual le ruega transmitir a las representaciones de los diversos partidos integrantes el anhelo de la clase trabajadora porque sus respectivos parlamentarios activen el despacho de proyectos de ley que interesan a las masas productoras.

La petición de la central sindical se refiere al despacho de los siguientes proyectos de ley pendientes:

1.o Reforma a las Leyes números 4.054 y 4.055 sobre Seguro Obligatorio y Accidentes del Trabajo;

2.o Reforma al artículo 10 del Código del Trabajo, sobre indemnización por años de servicios;

3.o Pago de la semana corrida o sea, de siete días; y

4.o Sindicalización campesina.

Y diversos proyectos de beneficio a la clase obrera y que han sido presentados por algunos parlamentarios.

Ya que se trata que las próximas sesiones ordinarias del Congreso son de iniciativa e incumbencia exclusiva de los parlamentarios.

Agrega la comunicación:

"Esperamos, por lo tanto, que la Alianza Democrática de Chile, acogiendo el clamor nacional de los trabajadores del país, manifestado el día 1.o de mayo, acogerá la petición de este Consejo".

CONF. DE PELUQUEROS

El Consejo Directivo de la Confederación de Peluqueros de Chile celebrará hoy una importante sesión, a las 21.30 horas.

SOC. JAVIERA LARRAIN

Hoy, a las 21 horas, celebrará junta general la Sociedad Mutual de Ambos Sexos "Javiera Larraín de Matte", de los Obreros y Empleados y Edificios de Rentas. Local: calle Central 42, subterráneo.

ESCUELA INDUSTRIAL NOCTURNA DE LA SOC. MUTUALISTA VIVACETA

Durante el presente año se dará el mayor impulso a la obra de la Escuela Nocturna Industrial que sostiene la Sociedad Mutualista Igualdad y Trabajo, plantel que viene sirviendo desde hace varios años a las personas estudiosas.

Al efecto, contarán con más amplitud sus cursos de Electricidad, Mueblería y Juguetería Artística, que seguirán a cargo de competentes profesores.

La matrícula sigue abierta en Porvenir N.o 775, diariamente de 20 a 21 horas.

CURSOS RAPIDOS DE EXTENSION CULTURAL

En la presente semana se cierra la inscripción en los cursos de la Dirección General de Informaciones y Cultura, que abarcan Taquigrafía, Redacción Comercial, Contabilidad y Matemáticas de Aplicación Comercial.

Seguirá abierta para Escritura a Máquina y para otro curso rápido de Contabilidad. Este funcionará los domingos, en la mañana.

COMITE ECONOMICO DE FERROVIARIOS JUBILADOS

En su última sesión el Comité Unión Económico de Ferroviarios Jubilados de Santiago, tomó los siguientes acuerdos: aumentar la cuota mensual; contribuir con 800 pesos para mejorar la cuota de ayuda para funerales; aportar una cuota de $ 80 para doctor; declarar en vigencia estos mayores beneficios desde el 1.o de agosto próximo y hacer la defensa de afectos a la Ley N.o 4.886.

VELADAS Y CHARLAS DE LA DIRECCION DE INFORMAC. Y CULTURA

Programaciones gratuitas que hoy y días siguientes ofrecen los servicios respectivos de la Dirección General de Informaciones y Cultura:

Miércoles 10: Velada a las 21 horas, en el Teatro de Malloco. La Compañía Teatral de Extensión Cultural presentará una aplaudida obra de Pepe Rojas y Pepe Fernández, y el señor Carlos Casassus disertará sobre interesantes tópicos culturales. Habrá asimismo variedades y un recital poético por el actor Juan Pérez Berrocal.

Jueves 11: Velada a las 18.30 horas, en el Teatro Municipal de El Monte. Programa de arte y disertación por el señor Juan Tenorio Quezada.

Viernes 12 y sábado 13: Jira en el furgón del Servicio para exhibiciones de cine educativo a través de varios puntos de Melipilla, como Chorombo, Santa Emilia, Las Mercedes y Los Rulos.

ACTUACIONES EN VALPARAISO

Durante los días 27 y 28 del presente mes, veladas gratuitas en sociedades mutuales y en el Teatro Mundial.

UNION DE EMPLEADOS DE BENEFICENCIA

En su última reunión la Unión Empleados de Beneficencia de Chile acordó poner a disposición de la Asociación de Deportes de la Beneficencia su local social, de acuerdo con nota enviada por esa entidad deportiva para el desarrollo de sus actividades.

Además comunicará a los socios que se encuentran enfermos en su domicilio los socios, señores José León, Filomena Villalón y Tránsito Appelgren.

Se acordó citar a reunión extraordinaria de directorio y comisión sanitaria para seguir preocupándose de la reforma de estatutos y reglamento sanitario, para hoy, a las 20.30 horas, en nuestro local.

Además se comunica a los socios y simpatizantes de este organismo que pueden inscribirse de 20 a 22 horas, en el local para las clases que se verifican todos los jueves de 21.30 a 22.30 horas, bajo la dirección del maestro Alvarez.

ELIGEN DIRECTORIO DUEÑOS DE DEPOSITOS

En junta general de mañana, a las 16.30 horas, el Sindicato Profesional de Dueños de Depósitos de Licores tratará la elección de su nuevo directorio, asunto que ha despertado amplio interés en todos los asociados. También se tratará la reforma de la ley de alcoholes y la acción que desarrollará el Sindicato frente a la situación de negocios clandestinos.

La asamblea se efectuará en Puente 682, altos.

LLAMA LA ASOC. DE HIJOS DEL SUR

Con ocasión de la velada y baile social pro estandarte, la Asociación Hijos del Sur, de Cautín a Magallanes, hace un llamado a esta fiesta que se efectúa el próximo sábado, en Puente 765, a las 21 horas.

OPERADORES DE CINE

El Sindicato Profesional de Operadores de Cine llevará a efecto su cena anunciada, el próximo viernes, a las 24.30 horas, en Bandera N.o 323.

La comisión organizadora ya publicada sigue recibiendo las adhesiones en el punto indicado.

Informaciones comerciales e industriales del Exterior

DE THE UNITED PRESS ASSOCIATIONS Y DE NUESTROS CORRESPONSALES EN EL EXTRANJERO

BOLSA DE VALORES

NUEVA YORK, 9 (U. P.)— La Bolsa de Valores cerró irregular con alzas y en calma; los bonos, irregulares y los títulos del Gobierno norteamericano de alza. Se transaron 620.040. El índice Dow Jones dió un promedio de 138.65 para las acciones industriales de 39.05 para las ferroviarias y de 22.65 para las de empresas de servicios públicos.

La actividad se enfocó principalmente en las acciones Houston Oil, las Hudson Motors, General Motors y Pulman. Las de destilerías siguieron desplegando firmeza. El mercado de bonos fluctuó en forma irregular. Los títulos de las naciones ocupadas de Europa sobresalieron entre los extranjeros y los polacos mejoraron hasta un punto. Los uruguayos fueron los favoritos entre los sudamericanos.

En el mercado de productos los cereales estuvieron de baja, y el algodón, para entregas futuras, tuvo alza.

ANGLO CHILEAN

NUEVA YORK 9 (U. P.)— Los bonos de la Anglo Chilean Nitrate y Co. del 4 1|2 por ciento de emisión de 1967, no se cotizaron.

ACCIONES Y BONOS

NUEVA YORK, 9 (U. P.)— Los valores que se mencionan a continuación se cotizaron a los siguientes precios:

Allied Chemical 141 1|2; American Can 86; American Foreign Power 4 1|2; American Metals 20 5|8; American Radiator, 9 3|8; American Smelting 37; American Tel y Tel 157 3|8; American Tobacco "B", 62 1|2; American Woolen, 7 5|8; Anaconda Copper 25 3|8; Andes Copper, no se cotizó; Armour Delaware Pref., no se cotizó; Armour III (A) 5 1|4; Atlantic Gulf Westindies 29; Atlas Corporation 12 5|8; Bendix Aviation 35 3|4; Bethlehem Steel, 58; Canadian Pacific 9 1|4; Case Threshing Machine 34 5|8; Cerro de Pasco Copper, 32 1|4; Chile Copper, no se cotizó; Chrysler Motors 85; Columbia Gas 4 1|4; Consolidated Edison 21 1|2; Continental Can 36 5|8; Continental Steel, no se cotizó; Cuban American Sugar 13 3|4; Du Pont de Nemours, 143 3|8; Eastern Airlines, 37 1|2; Eastman Kodak, 161 1|2; Electric Power y Light 4 1|8; General Electric 35 1|2; General Food 41; General Motors, 59 1|8; Gillete, 10 1|2; Goodyear Rubber, 44 3|4; Hudson Motors, 10 3|4; International Business Machines, no se cotizó; International Harvester 76 1|2; International Nickel 26; International Tel y Tel Domestic 13 3|4; International Tel y Tel Foreign 14; Kennecott Copper, 30 3|4; Kroger Grocery, no se cotizó; Lambert Corporation, 28; Lehmann Corporation 30 1|2; Lockheed, 15 7|8; Loew 61 1|4; Lone Star Cement 42 3|4; Missouri Kansas Texas Acc. Pref. 12 1|4; Montgomery Ward 43 3|8; National Cash Register "A", 28 3|8; National Lead 21 1|8; New York Central, 17 5|8; North American Corporation 17 3|8; Otis Elevator 18 5|8; Pacific Gas Electric, 32; Pan American Airways, 30 1|2; Paramount Pictures, 25; Patiño Mines, 17 3|8; Pennsylvania Railroad, 29 1|4; Phillips Pet. 44 3|4; Public Service New Jersey, 14; Radio Corporation 9 1|8; Reo Motors Voting Trut Cert., 9 3|8; Socony Vacuum, 12 1|4; Southern Railways 51 3|8; Standard Brands, 29 1|2; Standard Oil California 36 5|8; Standard Oil Indiana, 33 1|2; Standard Oil New Jersey, 56 3|8; Swift and Co. 30 1|4; Swift International 30 1|4; Texas Corporation, 48 5|8; Texas Gulf Sulphur 33 1|4; Union Carbide, 80 1|8; Union Pacific, 109; United Aircraft, 27 3|4; United Fruit 79 1|4; United Gas Improvement, 1 3|4; United States Leather, 5 1|2; United States Smelting, no se cotizó; United States Steel, 52 1|4; Warner Brother, 12 1|8; Warren Bros no se cotizó; Westinghouse Electric 97 1|4; Woolworth, 37 7|8; American Gas Electric (Curb) 27 3|8; Brazilian Traction (Curb), 19; Electric Bond y Share (Curb), 8; Niágara Hudson Power (Curb), 2 1|2; United Gas (Curb), 1 1|2; Banker's Trust 48 5|8; Chase National Bank 37 3|4; First National Bank Boston, 48; National City Bank, 34 5|8; Chile Bonds 6 por ciento 1960, 17 1|2; Chile Bonds 6 por ciento 1961, 17 1|2; Chile Caja 6 por ciento 1931 no se cotizó; Chile Caja 6 1|2 por ciento 1957 no se cotizó; Chile Caja 6 3|4 por ciento 1961, no se cotizó; Chile Caja 6 por ciento 1961 16 1|2; Chile Caja 6 por ciento 1962, no se cotizó; Perú Bond 6 por ciento 1960, 24; Perú Bond 6 por ciento 1961 23 3|4; Perú Bond 7 por ciento 1959 no se cotizó; Lautaro 4 por ciento 1975 no se cotizó.

Las ventas alcanzaron a un total de 620.040 acciones.

MATADERO MUNICIPAL

ENCIERRA DE AYER

Ganado Mayor	
Bueyes	23
Novillos	249
Vacas	235
Vivos	118
Vara	58
TOTAL	683
Ganado Menor	
Terneros	219
Corderos	1771
Cerdos	708
Caballos	11
TOTAL	2709

PRECIOS DE LAS CARNES

Buey, 1.a clase	6.—	6.20
id. de 2.a	5.60	5.80
id. de 3.a	5.20	5.40
Novillo, 1.a clase	6.60	6.80
id. de 2.a	6.20	6.40
id. de 3.a	5.80	6 —
Vaca 1.a clase	6.20	6.40
id. de 2.a	5.80	6.—
id. de 3.a	5.40	5.60
Ternero, 1.a clase	7.—	7.20
Id. 2a. clase	6.60	6.80
Cordero, 1.a clase	8.80	9.—
id. de 2.a	8.—	8.40
id. de 3.a	7.20	7.60
de Magallanes	—	—
Oveja, 1.a clase	4.80	5.—
Id. 2.a clase	4.—	4.40
Id. 3.a clase	3.20	3.60
Cerdo, 1.a clase	8.—	8.20
Id. 2.a clase	7.80	8.—
Id. 3.a clase	7.60	7.80
Grasa en rama	4.—	5.60
Sebo ovejuno	3.—	3.20

PRECIOS DE LOS CUEROS

Machos mayores de 37 kilos, a $ 5.— el kilo.

Machos menores de 37 iklos, a $ 5.50 el kilo.

Cuero vaca ,a $ 5.50 el kilo.

Cuero de cordero ,a $ 10, y $ 22 cada uno.

MAÑANA JUEVES

REMATE

DE OBJETOS VARIOS

EN

OFICINA MATRIZ

DE LA

CAJA DE CREDITO POPULAR

Pasaje Capuchinas 762, esquina San Pablo N.o 1130

PRESTAMOS de SEPTIEMBRE de 1943, vencidos en MARZO de 1944, correspondientes a:

OFICINA MATRIZ Y SUCURSAL N.o 2

EXHIBICION:

HOY de 9.30 a 15 HORAS

MERCADO DE VALORES

Superior en bonos e inferior en oro y títulos, fué el movimiento que ayer registró la Bolsa de Comercio de Santiago. El volumen de lo transado alcanzó a $ 12 500 oro, a $ 4.066.500 nominales en bonos y a 85 160 acciones.

Durante el día, el grueso de las operaciones se efectuó en los fuera de ruedas, destacándose a través de todo lo transado los conformes logrados por Caja 6 3|4, Deuda Interna 7-1, Hipotecario 6-1, Tocopilla, Chañaral, Punitaqui, Banco Español, Lozas Penco, Sacos, Vinicos Molina, Electro Metalúrgica, Cic y Copec.

En total fluctuaron 33 valores, produciéndose 21 bajas y 12 alzas. La plaza al cierre quedó de baja.

EL REMATE DE HOY

A las 16 horas de hoy se subastarán 160.500 gramos en certificados oro, y los siguientes títulos por los mínimums que se indican.

6 Tejidos Salto, min. $ 30; 1 Viñas, min. $ 90; 70 Sofruco, 1000 Ch. Elect. Ord., 500 Ch. Elect. Pref., 20 Muelles, 5 Cartones, 5 Stade Francais, min. $ 180; 6 Caupolican, min. $ 48 1|2; 35 Panimávida, min. $ [illegible] 16 Panimávida, min. $ 65, 50 M. Hernández, min. $ 125; 16 M. Hernández, min. $ 125; 50 Viñas, 25 y 12 Muelles, 500 y 500 Sed. Viñita, 5 P. Tomé, 5 Stade Francais, min. $ 180; 22 Banco Talca min. $ 120, 53 Vidrios, 85 Panimávida, min. $ 60; 40 Seguros Estrella, 1500 Cintolesi, min. $ 15 1|2, en lotes de 500 acciones para la Mala del 18 de mayo, 100 Tabacalera, min. $ 15; 22 Sanitas, 50 Copec, 25 Sacos, 1 Vidrios, 9 Gente Grande, min. $ 195; 100 y 20 Ind. Andes, min. $ 29; 3 Vestuarios, 4 Cía. Distribuidora (Codina), 2 Cristales, 3 F. Química, 1 Electro Met., 1 Indac, 2 Ingelsac, 9 Lamifún, 3 Volcán, 1 Zig-Zag 2 Merceditas 5 Cartones, 17 Marítima, 1 Tejidos Salto, 13 Universo, 51 Vestuarios 3 Viña C. y Toro, 1 Viñas, 1 Vapores, 1 Co. Industrial, 35 Pizarreño 25 Viñas 40 Viña, min. $ 104; 20 Tabacalera 1 Zig-Zag, 1000 Sonacar, min. $ 11, en lotes de 200 acciones; 1000 Taltal, min. $ 10; 9 Gas Stgo., 80 Co. Industrial, min. $ 5; 5 Inmobiliaria Británica, min. $ 5.000 el lote sin derecho a la N|E.

OPERACIONES EFECTUADAS AYER

	PRIMERA RUEDA	
10000	Oro	820
191000	Deuda 7-1	84
4000	Garantía F. 7-1 OD.	83
130000	Paviment. 7-1	83 1|2
109000	Caja 6 3|4	72 7|8
1064000	Caja 6 3|4	73
135000	Hip. 6-1	73 3|4
230000	Hip. 6-1	73 7|8
230000	Hip. Valp. 6-1	77
23	Banco Chile	493
2000	Bellavista, Jun. 1.o	8
1500	Chañaral	5 1|2
5300	Tocopilla, Jun. 1.o	29 1|4
600	Cervezas	84 1|2
100	Cartones	39
500	Cartones, OD.	39
600	Cic	49 1|2
2	Club Golf	6800
740	Gas	55
100	Interoceánica, Jun. 1.o	56
500	Lozas Penco	26
2000	Lozas Penco, Myo. 18	26
200	Paños Tomé	41 3|4
1500	Sacos	59
181	Vestuarios	21 1|2
19	Vestuarios, OD.	21 1|2
1250	Vinicos Molina	22
1000	Volcán	55
	OPERACIONES FUERA DE RUEDA DE LA MAÑANA	
109000	Paviment. 7-1	83 1|2
150000	Caja 6 3|4	73
500	Debentures	68
250	Bco. Español	259
1500	Bellavista, Jun. 1.o	8 1|4
4500	Chañaral, Jun. 1.o	6
1000	Chañaral	5 3|4
300	Punitaqui, Jun. 1.o	36 1|4
1000	Punitaqui, Jun. 1.o	36
500	Pta. Lobos, Jun. 1.o	16 1|2
100	Pta. Lobos, Myo. 18	16 1|2
100	Patiño, Myo. 18	440
700	Río Negro	6
1200	Tocopilla, Myo. 18	29 3|8
3000	Tocopilla, Jun. 1.o	29 1|2
500	Alcoholes, Myo. 18	18 1|2
900	Cic	49
400	Coia	36
800	Co. Industrial	63
100	Copec	33 1|4
500	Cristales, Jun. 1.o	36 1|2
800	Cristales, Myo. 18	36 1|2
2400	Electro Met.	16
500	Enlozados, OD.	17 1|2
49	Enlozados	17
30	Enlozados, OD.	17
600	Envases, OD.	19
194	Gas	55
100	Indac, Myo. 18	35
300	Ingelsac, Jun. 1.o	21 1|8
100	Mademsa	39
300	Tej. Salto	32 7|8
100	Textil Viña	100
281	Vestuarios	21 1|2
300	Vestuarios, Jun. 1.o	21 3|4
500	Viñas	105
300	Volcán, Myo. 18	55
1000	Vidrios, Jun. 1.o	14
200	Cons. Grles.	96
50	Marítima	121
	SEGUNDA RUEDA	
1500	Oro	820
110000	Deuda 7-1	84
500000	Deuda 7-1, OD.	84
78000	Caja 6 3|4	[illegible]
304000	Hip. 6-1	[illegible]
2000	Chañaral, Jun. 1.o	[illegible]
1000	Chañaral	[illegible]
1000	Punitaqui, Jun. 1.o	[illegible]
3500	Tocopilla, Jun. 1.o	[illegible]
100	Rupanco	[illegible]
200	C. Melón, Jun. 1.o	[illegible]
1100	Cic, Jun. 1.o	[illegible]
900	Copec	[illegible]
500	Mademsa	[illegible]
800	Mademsa, Myo. 18	[illegible]
100	Mecánica, N|E.	[illegible]
300	Mecánica, A. E., Jun. 1.o	[illegible]
200	Viñas	[illegible]
	FUERA DE RUEDA DE LA TARDE	
15000	Deuda Int. 7-1	[illegible]
150000	Municip. Stgo. 7-1	[illegible]
300000	Deuda Int. 7-1 OD.	[illegible]
150000	Caja 6 3|4, Myo.	[illegible]
36000	Hip. 6-1	[illegible]
1000	Condoriaco	[illegible]
2000	Chañaral	[illegible]
500	Merceditas, M.	[illegible]
200	Oruro, Px.	[illegible]
1000	Punitaqui, Px.	[illegible]
800	Tocopilla, M.	[illegible]
300	Tocopilla, Px.	[illegible]
100	Tocopilla, Px.	[illegible]
100	Gente Grande	[illegible]
800	Cartones	[illegible]
500	Cartones	[illegible]
300	C. Melón, Px.	[illegible]
1000	Cic, Px.	[illegible]
100	Cic	[illegible]
1000	Cic, OD.	[illegible]
700	Copec, Px.	[illegible]
1000	Copec, Px.	[illegible]
600	Ingelsac, Px.	[illegible]
200	Ingelsac, M.	[illegible]
100	Panimávida	[illegible]
200	P. Concepción, Px.	[illegible]
100	Sofruco	[illegible]
900	Universo	[illegible]
500	Vestuarios	[illegible]
500	Vestuarios, Px.	[illegible]
500	Vestuarios, OD.	[illegible]
	BOLSA DE CORREDORES DE VALPARAISO	
	PRIMERA RUEDA	
110000	Deuda 7-1	[illegible]
200	Bco. Español	[illegible]
2000	Chañaral	[illegible]
100	Schwager, Jun. 1.o	[illegible]
100	C. Melón, Jun. 1.o	[illegible]
200	Interoceánica, Jun. 1.o	[illegible]
300	Tej. Salto, OD.	[illegible]
100	Viñas, Jun. 1.o, OD.	[illegible]
100	Viñas, OD.	[illegible]
200	Seguro Colonia	[illegible]
	SEGUNDA RUEDA	
100000	Caja 6 3|4	[illegible]
6000	Caja 6 3|4	[illegible]
500	Monserrat, Jun. 1.o	[illegible]
500	Punitaqui, Jun. 1.o	[illegible]
500	Río Negro	[illegible]
100	Ast. Habas	[illegible]
200	Cartones, Myo. 18	[illegible]
200	C. Melón, Myo 18	[illegible]
100	C. Melón, Jun. 1.o	[illegible]
200	Cristales	[illegible]
15	Muelles	[illegible]
400	Muelles	[illegible]
100	Vapores, Jun. 1.o	[illegible]
300	Viñas	[illegible]

FLUCTUACIONES

SUBIERON

BONOS

Caja 6 3|4, 72 7|8 a 73.

MINERAS

Bellavista, 8 a 8 1|4.
Monserrat, 12 a 12 1|2.
Oruro, 129 a 129 1|2.

INDUSTRIALES

Alcoholes, 18 a 18 1|2.
Cristales, 36 1|4 a 36 1|2.
Ingelsac, 21 1|4 a 22.
Mecánica, 57 1|2 a 58.
Muelles, 39 1|4 a 39 3|8.
P. Concepción, 33 1|2 a 34.
T. Panimávida, 60 a 63.

SEGUROS

Cons. Generales, 95 a 96

BAJARON

BANCOS

Chile, 493 a 492.
Español, 260 a 259.

MINERAS

Merceditas, 8 3|4 a 8 1|2.
Punitaqui, 36 1|2 a 36 1|4.
P. de Lobos, 17 a 16 1|2.
Río Negro, 6 1|4 a 6.
Tocopilla, 29 3|4 a 29 1|2.

INDUSTRIALES

Ast. Habas, 86 a 85 1|2.
C. Melón, 106 a 104.
Copec, 33 1|2 a 32 1|2.
Enlozados, 18 a 17 1|2.
Envases, 20 a 19.
Indac, 35 1|2 a 35.
Interoceánica, 56 a 55 3|4.
Mademsa, 39 a 38 1|2.
P. Tomé, 42 a 41 3|4.
P. y Cartones, 39 a 38 1|2.
Universo, 27 1|4 a 27.
Vapores, 184 a 183.
Vestuarios, 21 3|4 a 21 1|4.
Volcán, 57 a 55.

COTIZACIONES AL CIERRE

ORO

820 t.

BONOS

Deuda Int. 7-1, 84 c.
Garantía F. 7-1, 83 c.
Paviment. 7-1, 83 1|2 c.
Municipalidad Stgo. 7-1, 68 1|4 c.
Municipalidad Stgo. 8-1, 78 n.
Caja 6 3|4, 73 c.
Hip. 6-1, 73 7|8 t.
Hip. Valp. 6-1, 77 t.
Debentures, 68 c.

BANCOS

Central, 1900 n.
Chile, 492 v.
Curicó, 132 c.
Edwards, 166 n.
Español, 259 v.
Hipotecario, 356 v.
Italiano, 150 n.
Osorno, 142 n.

MINERAS

Alhué, 1 1|4 n.
Bellavista, 8 1|4 tp.
Carahue, 3 1|2 n.
Carmen, 2 1|2 v.
Cerro Grande, 9 1|4 n.
Condoriaco, 2 1|2 t.
Chañaral, 5 3|4 cp.
Disputada, 17 3|8 n.
Espino, 1 1|2 n.
Lota, 68 n.
Manganesos, 11 cp.
Marga Marga, 3 3|4 n.
Merceditas, 8 1|2 vm.
Monserrat, 12 1|2 cm.
Ocuri, 23 n.
Oploca, 110 n.
Oruro, 129 1|2 cp.
Patiño, 440 tm.
Punitaqui, 36 1|4 vp.
Pta. Lobos, 16 1|2 tm.
Río Negro, 6 vc.
Schwager, 126 tpV.
Tocopilla, 29 1|2 vp.
Totoral, 12 1|2 n.

GANADERAS

Aysén, 195 n.
Cisnes, 67 1|2 n.
Gente Grande, 206 tc.
Laguna Blanca, 78 n.
Rupanco, 88 tc.
T. del Fuego, 376 tmV.

SALITRERAS

Lautaro, 50 n.
Tarapacá, 7 n.

INDUSTRIALES

Alcoholes, 18 1|2 cm.
Arrocera, 37 n.
Ast. Habas, 85 1|2 cc.
Austral, 17 1|2 n.
Bonfanti, 10 n.
Caupolicán, 50 vm.
C. Melón, 104 cp.
Cervezas, 84 1|2 tc.
Cic, 49 cc.
Club Golf, 6.800 t.
Club Hípico, 48.000 n.
Coia, 36 vc.
Co. Industrial, 63 tc.
Copec, 32 1|2 tp.
Cristales, 36 1|2 tp.
Electro Met., 16 tc.
Enlozados, 17 1|2 tc.
Envases, 19 tc.
Farmo Química, 127 vc.
Fiap, 37 1|2 n.
Fósforos, 49 n.
Gas Stgo., 55 t.
Hilandería, 22 n.
Indac, 35 tm.
Ingelsac, 22 tm.
Interoceánica, 55 3|4 vp.
Lamifún, 40 1|2 n.
Lino, 265 n.
Lozas Penco, 26 vp.
Mademsa, 38 1|2 vp.
Mad. Hernández, 125 n.
Mecanica, 58 tp.
Mecánica, N|E., 56 tc.
Mol. Globo, 140 n.
Muelles, 39 3|8 tc.
P. Bellavista, 128 n.
P. Concepción, 34 tp.
P. Tomé, 41 3|4 vc.
Papeles y Cartones, 38 1|2 vc.
Pizarreño, 43 1|2 vp.
Recuperadora, 15 n.
Ref. Viña, 105 tc.
Renta Urbana, 290 n.
Saavedra B., 190 n.
Sacos, 50 tc.
Sanitas, 89 n.
Sed. Chile, 23 n.
Socometal, 32 n.
Sofruco, 29 tc.
Sonavela, 21 1|2 n.
Tabacos, 92 n.
Tattersall, 280 n.
Tej. Salto, 32 7|8 vc.
T. Panimávida, 63 tc.
Textil Viña, 100 tc.
Universo, 27 tc.
Vapores, 183 vp.
Vestuarios, 21 1|4 tc.
Vidrios, 14 vp.
Viña C. y Toro, 44 1|4 n.
Viña La Rosa, 29 n.
Volcán, 55 tm.
Vinicos Molina, 22 tc.
Yarur, 163 1|2 n.
Zig-Zag, 20 5|8 n.

SEGUROS

Cons. Generales, 96 tc.
Francesa, 53 n.
Marítima, 121 vp.

ORO	12.500
BONOS	4.066.500
ACCIONES	85.160

INFORMACIONES DE INTERES SOBRE SOCIEDADES ANONIMAS

PRODUCCION DE TOTORAL EN ABRIL

340 quintales de barrilla de estaño.

TITULOS, CIERRE REGISTRO, DIVIDENDOS Y CITACIONES

Mademsa. Abril 24 a Mayo 10. Neto $ 1.50 Mayo 10 en Bco Chile.

Seg. Araucanía Mayo 6 a Mayo 11. Neto $ 0.85 Mayo 11 en sus oficinas.

Seg. Germania Mayo 6 a Mayo 11 Neto $ 0.85 Mayo 11 en sus oficinas

Fiap Mayo 3 a Mayo 12. Neto $ 1.25 Mayo 12 en Banco Español.

Papeles y Cartones, mayo 2 a mayo 22. Neto $ 0.85. Mayo 19 en sus oficinas.

Tocopilla, mayo 1.o a mayo 10. J. Ord. Mayo 10, en sus oficinas.

Punitaqui. Mayo 2 a Mayo 12. J. Ord. Mayo 12 en sus oficinas.

Patiño Mines, abril 29 a mayo 31. J. Ord. Mayo 31, en sus oficinas.

Ref. de Viña. Mayo 11 a Mayo 22

Refinería de Viña. Mayo 11 a mayo 22

Perfumería. Hasta mayo 25 hay plazo para suscribir y pagar la N|E.

Azufrera. Hasta mayo 31 hay plazo para suscribir la N|E.